

ILUSTRÍSSIMO(A) SENHOR(A) PREGOEIRO(A) DA COMPANHIA DE DESENVOLVIMENTO DOS VALES DO SÃO FRANCISCO E DO PARNAÍBA – CODEVASF SECRETARIA DE LICITAÇÕES E CONTRATOS – PR/SLC

Pregão Eletrônico SRP Nº 90011/2025.

Processo Administrativo Nº 59500.002446/2025-47-e

MPM COMÉRCIO DE MÁQUINAS PEÇAS E SERVIÇOS LTDA, sociedade empresária limitada, inscrita no CNPJ sob o n. 07.734.903/0001-45, com sede à Rua E, n. 71, RS 324, km 74, Distrito Industrial, Vila Maria - RS, CEP 99.155-000, neste ato representado por seu administrador Robson Motta, brasileiro, casado, inscrito na Cédula de Identidade n. 2998191, expedido pelo SSP/SC, portador do CPF n. 055.543.609-80, com endereço eletrônico robson@mpmtratores.com.br, vem, respeitosa e tempestivamente, devidamente constituídos, nos autos do Pregão Eletrônico SRP nº 90011/2025, vem, respeitosamente, apresentar suas **CONTRARRAZÕES AO RECURSO ADMINISTRATIVO** interposto pela empresa XCMG BRASIL INDÚSTRIA LTDA, nos termos que passa a expor.

1. ADMISSIBILIDADE E TEMPESTIVIDADE

As presentes contrarrazões merecem ser integralmente conhecidas, pois são manifestamente admissíveis e tempestivas. O Edital do Pregão Eletrônico SRP nº 90011/2025 disciplina, de forma clara, que a fase recursal única se instaura após o encerramento da habilitação, momento em que o licitante interessado deve manifestar imediata e expressamente a intenção de recorrer, apresentando, em seguida, suas razões no prazo de três dias úteis. Estabelece ainda que, concluído esse prazo, abre-se idêntico lapso para a apresentação de contrarrazões, contados a partir do término do prazo da Recorrente, sempre por intermédio do sistema eletrônico do Portal de Compras do Governo Federal.

No caso em exame, o rito procedimental foi rigorosamente observado. A Recorrente apresentou seu recurso no prazo previsto, sendo em seguida disponibilizado o prazo para contrarrazões. A presente manifestação é protocolada dentro do lapso assinalado pelo edital, observando estritamente a forma eletrônica prevista pelo sistema oficial, razão pela qual não se pode cogitar de qualquer irregularidade formal ou temporal.

Importa destacar, ainda, que o próprio instrumento convocatório prevê que a interposição de recurso contra decisão do agente de contratação não possui efeito suspensivo, de modo que a marcha processual e a eficácia dos atos praticados permanecem preservadas até a deliberação da autoridade superior. Trata-se de regra que reafirma a celeridade e a eficiência como princípios estruturantes do pregão eletrônico, sem prejuízo da garantia ao contraditório e à ampla defesa, plenamente exercidos neste momento pela ora Recorrida.

Assim, não há qualquer vício que comprometa a regularidade da presente resposta. A Recorrida detém pertinência subjetiva para se manifestar, observa a forma legal exigida pelo edital e demonstra plena tempestividade no exercício do direito de defesa. Nessas condições, é de rigor o conhecimento das contrarrazões, com a consequente análise do mérito recursal, a fim de se confirmar a higidez dos atos praticados pela Administração.

2. SÍNTESE DOS FATOS

O presente recurso administrativo foi interposto pela empresa XCMG BRASIL INDÚSTRIA LTDA., insurgindo-se contra a decisão do Pregoeiro que declarou a MPM COMÉRCIO DE MÁQUINAS, PEÇAS E SERVIÇOS LTDA. habilitada e vencedora dos Itens 03, 04 e 06 do Pregão Eletrônico nº 90011/2025, que tem por objeto o fornecimento, por Sistema de Registro de Preços (SRP), transporte, carga e descarga de Retroescavadeiras, por sistema de registro de preços SRP, destinados ao atendimento de diversos municípios na área de atuação da Codevasf nos Estados do Goiás (9ª/SR), Tocantins (10ª/SR), Amapá (11ª/SR), Pernambuco (15ª/SR) e Minas Gerais (16ª/SR), Pará e Distrito Federal (Sede) distribuídos em 7 (sete) itens, conforme descrito no Anexo II do Termo de Referência, Anexo I desde Edital

O certame, de ampla relevância social e econômica, visa promover a renovação da frota de maquinários utilizados em obras de infraestrutura e apoio ao desenvolvimento rural, exigindo dos participantes, por sua natureza, não apenas o estrito cumprimento das exigências editalícias, mas também a postura de seriedade e lealdade processual, com observância dos princípios da legalidade, da isonomia e da eficiência administrativa.

A MPM, empresa com mais de duas décadas de atuação consolidada no setor de máquinas pesadas, participou do certame ofertando, para os referidos itens, a Retroescavadeira marca LiuGong, modelo 764A, equipamento amplamente reconhecido no mercado pela robustez, desempenho e conformidade

com os padrões técnicos e de segurança internacionais. A proposta foi elaborada em estrita consonância com o Termo de Referência e com todas as especificações contidas no edital.

No curso do procedimento licitatório, a MPM apresentou toda a documentação de habilitação exigida, demonstrando sua plena regularidade jurídica, fiscal, técnica e econômico-financeira. A equipe de apoio e o pregoeiro, cumprindo o dever de fiscalização e análise, examinaram detidamente os documentos apresentados, não tendo sido identificada qualquer inconformidade que justificasse diligência adicional ou afastamento da empresa.

Concluída a fase de habilitação, a MPM foi declarada vencedora e devidamente habilitada para os Itens 03, 04 e 06, com lances finais devidamente registrados e analisados conforme os parâmetros do edital. Essa decisão foi formalmente publicada e ratificada nos autos do processo eletrônico, consolidando o resultado do certame.

Não obstante a lisura e a clareza do procedimento, a Recorrente interpôs o presente recurso administrativo, reproduzindo — quase que integralmente — as mesmas alegações que já haviam sido objeto de análise e rejeição pela CODEVASF no Pregão Eletrônico nº 90003/2025, conduzido sob a mesma Companhia. Assim como naquela oportunidade, a XCMG busca, novamente, desqualificar a habilitação da MPM, sem apresentar fatos novos, provas concretas ou fundamentos jurídicos idôneos que justifiquem a revisão do ato administrativo.

Nessa linha, as contrarrazões serão apresentadas de forma sistemática, acompanhando a ordem lógica dos pontos levantados pela Recorrente, a saber:

- a) a comprovação de que todos os equipamentos ofertados possuem proteção ROPS e FOPS, em conformidade com o edital;
- b) a análise da Licença de Conformidade de Veículo ou Máquina (LCVM), evidenciando que sua apresentação não constitui requisito editalício de habilitação;
- c) o esclarecimento acerca dos índices econômico-financeiros, afastando a alegação equivocada de irregularidade e confirmando sua plena regularidade;
- d) e, por fim, a ratificação da validade dos atestados de capacidade técnica, reforçados por notas fiscais que vinculam os fornecimentos aos documentos apresentados, superando inclusive a exigência editalícia;

Todas essas matérias, contudo, **já foram detidamente apreciadas e julgadas improcedentes pela própria CODEVASF em decisão proferida no Pregão Eletrônico nº 90003/2025, oportunidade em**

que a mesma Recorrente apresentou idênticas alegações contra a mesma empresa ora Recorrida, igualmente vencedora em itens análogos.

A decisão administrativa então proferida reconheceu, de forma inequívoca, a regularidade da habilitação da MPM, afirmando a suficiência dos catálogos e prospectos para comprovação das exigências técnicas (ROPS/FOPS e LCVN), a correção e integridade dos índices econômico-financeiros e a idoneidade dos atestados apresentados — fixando, portanto, um entendimento administrativo acerca das matérias ora renovadas pela Recorrente.

Diante disso, as presentes contrarrazões têm por finalidade demonstrar, mais uma vez, a plena conformidade da MPM com todos os requisitos editalícios, evidenciar a repetição infundada das alegações da Recorrente e reafirmar a legitimidade e consistência da decisão do Pregoeiro, que, amparado em criteriosa análise técnica e na jurisprudência administrativa interna da própria Companhia, reconheceu a regularidade da habilitação da Recorrida e a improcedência das alegações formuladas pela XCMG.

3. CONTRARRAZÕES AO MÉRITO DO RECURSO

Superadas as questões de admissibilidade e delineados os fatos essenciais do certame, passa-se à análise do mérito das alegações recursais.

Desde logo, é essencial observar que o presente recurso não traz qualquer elemento novo capaz de infirmar a decisão administrativa que declarou a MPM COMÉRCIO DE MÁQUINAS, PEÇAS E SERVIÇOS LTDA. vencedora e habilitada nos Itens 03, 04 e 06 do Pregão Eletrônico nº 90011/2025. Ao contrário, o arrazoado recursal limita-se a reproduzir — de forma literal ou com meras variações de linguagem — as mesmas alegações já apresentadas e devidamente rejeitadas pela **CODEVASF** no âmbito do **Pregão Eletrônico nº 90003/2025**, conduzido sob o mesmo órgão e questionamentos sanados no decurso do certame no **Pregão Eletrônico nº 90011/2025**.

Naquela ocasião do **Pregão Eletrônico nº 90003/2025**, após detida análise técnica e contábil, todas as matérias ora repetidas foram **julgadas integralmente improcedentes** pela equipe técnica, pelo pregoeiro e pela equipe de revisão da autoridade competente, em decisão que se encontra publicada e consolidada nos autos administrativos, constituindo **precedente administrativo interno** sobre o tema. A

manutenção das mesmas alegações pela Recorrente, sem qualquer fato novo, configura manifesto inconformismo, sem substrato técnico, jurídico ou fático que justifique reavaliação do ato de habilitação.

Não obstante, em respeito ao contraditório e à ampla defesa, a Recorrida enfrentará, ponto a ponto, as teses deduzidas pela XCMG, demonstrando de forma clara, objetiva e fundamentada que todos os requisitos editalícios foram rigorosamente observados, sendo plenamente legítima e regular a decisão que reconheceu a MPM como habilitada e vencedora dos itens em referência.

3.1. SISTEMA DE PROTEÇÃO ROPS/FOPS

A Recorrente sustenta que a MPM não teria comprovado a conformidade dos equipamentos ofertados — Retroescavadeiras LiuGong 764A — com as estruturas de segurança ROPS (Roll Over Protective Structure) e FOPS (Falling Object Protective Structure). Alega, ainda, que seria indispensável a apresentação de certificado formal emitido por entidade acreditada, como condição para comprovar o atendimento à exigência.

Tal argumento, entretanto, carece de respaldo técnico, jurídico e editalício, constituindo tentativa de criar exigência não prevista no instrumento convocatório, em afronta direta ao princípio da vinculação ao edital (art. 5º da Lei nº 14.133/2021).

O edital do Pregão nº 90011/2025 estabeleceu, de forma expressa, a obrigatoriedade de que os equipamentos possuíssem cabine fechada dotada de estruturas ROPS e FOPS em conformidade com as normas ISO ou equivalentes, **sendo comprovado sob forma de literatura ou catálogo**.

8. PROPOSTA

8.1. As propostas de preços deverão conter no mínimo o seguinte:

- a) Nome, endereço, cidade, estado e país do fabricante de cada bem ofertado;
- b) As especificações técnicas claras, completas e minuciosas dos fornecimentos ofertados, em conformidade com este Termo de Referência, podendo ser apresentada sob a forma de literatura, catálogo, desenhos e dados;
- c) Planilha de preços unitários e totais ofertados para os equipamentos/materiais, devidamente preenchida e com clareza,

Em estrita observância ao edital, a MPM anexou à sua proposta os catálogos técnicos oficiais da fabricante LiuGong, documento que contém a especificação detalhada de todos os sistemas de

segurança e desempenho dos modelos ofertados, incluindo a menção expressa às estruturas ROPS/FOPS.

Por se tratar de material técnico emitido e assinado pela própria fabricante, presume-se sua veracidade e autenticidade, haja vista que a falsidade de informação técnica nesse tipo de documento sujeitaria a empresa fabricante a sérias responsabilidades civis, comerciais e administrativas, inclusive perante órgãos de acreditação e fiscalização industrial.

Conforme se observa nas imagens extraídas dos **catálogos oficiais da retroescavadeira LiuGong modelo 764A**, devidamente juntados aos autos e às propostas comerciais apresentadas, **resta inequivocamente comprovado** que o equipamento dispõe das estruturas de **proteção ROPS e FOPS**, em conformidade com as especificações do edital:

EQUIPAMENTO PADRÃO	
Cabine fechada com ar condicionado	
Certificação ROPS/FOPS	
Capacidade da caçamba da carregadeira	1,0 m ³
Profundidade Máxima de Escavação	4.440 mm
Capacidade do tanque de combustível	160 L
EQUIPAMENTO OPCIONAL	
Capacidade da caçamba da retroescavadeira	0,20 - 0,29 m ³

Item	Qtd	Marca / Fabricante	Equipamento/Marca /Modelo	Preço Unitário	Preço Total
03	44	LIUGONG	Retroescavadeira, marca LiuGong, modelo 764A	R\$ 315.000,00	R\$ 13.860.000,00
<p>Retroescavadeira sobre rodas, nova, ano de fabricação corrente, equipada com motor diesel com potência bruta (nominal) de 108 hp, declarado pelo fabricante, tração 4x4, peso operacional de 8.100 kg, cabine fechada ROPS/FOPS (Essas estruturas cumprem com os padrões estabelecidos por órgãos reguladores, como a <u>Organização Internacional de Normalização (ISO)</u>), com ar condicionado de fábrica, com capacidade da caçamba carregadeira de 1,00 m³ e capacidade da concha de 0,20 m³ e com profundidade de escavação de 4,44 metros. A máquina está em conformidade com as normas de emissões vigentes no Brasil e será entregue com o tanque de combustível completamente cheio. Garantia de 12 meses, contada a partir do recebimento definitivo do bem, atestado pelo fiscal com todos os equipamentos e acessórios exigidos pelo Código Brasileiro de Trânsito. A marca ofertada possui Assistência Técnica Autorizada certificada no estado de entrega da máquina. O equipamento ofertado será entregue com a Logomarca da Codevasf em local visível, conforme termo de referência. Será realizada entrega técnica.</p>					
Valor Total Unitário: R\$ 315.000,00 (trezentos e quinze mil reais)					
Valor Total Geral: R\$ 13.860.000,00 (treze milhões, oitocentos e sessenta mil reais)					

Item	Qtd	Marca / Fabricante	Equipamento/Marca /Modelo	Preço Unitário	Preço Total
04	36	LIUGONG	Retroescavadeira, marca LiuGong, modelo 764A	R\$ 315.000,00	R\$ 11.340.000,00
<p>Retroescavadeira sobre rodas, nova, ano de fabricação corrente, equipada com motor diesel com potência bruta (nominal) de 108 hp, declarado pelo fabricante, tração 4x4, peso operacional de 8.100 kg, <u>cabine fechada ROPS/FOPS</u> (Essas estruturas cumprem com os padrões estabelecidos por órgãos reguladores, como a <u>Organização Internacional de Normalização (ISO)</u>), com ar condicionado de fábrica, com capacidade da caçamba carregadeira de 1,00 m³ e capacidade da concha de 0,20 m³ e com profundidade de escavação de 4,44 metros. A máquina está em conformidade com as normas de emissões vigentes no Brasil e será entregue com o tanque de combustível completamente cheio.</p> <p>Garantia de 12 meses, contada a partir do recebimento definitivo do bem, atestado pelo fiscal com todos os equipamentos e acessórios exigidos pelo Código Brasileiro de Trânsito. A marca ofertada possui Assistência Técnica Autorizada certificada no estado de entrega da máquina. O equipamento ofertado será entregue com a Logomarca da Codevasf em local visível, conforme termo de referência. Será realizada entrega técnica.</p>					
Valor Total Unitário: R\$ 315.000,00 (trezentos e quinze mil reais)					
Valor Total Geral: R\$ 11.340.000,00 (onze milhões, trezentos e quarenta mil reais)					

Item	Qtd	Marca / Fabricante	Equipamento/Marca /Modelo	Preço Unitário	Preço Total
06	80	LIUGONG	Retroescavadeira, marca LiuGong, modelo 764A	R\$ 327.000,00	R\$ 26.160.000,00
<p>Retroescavadeira sobre rodas, nova, ano de fabricação corrente, equipada com motor diesel com potência bruta (nominal) de 108 hp, declarado pelo fabricante, tração 4x4, peso operacional de 8.100 kg, <u>cabine fechada ROPS/FOPS</u> (Essas estruturas cumprem com os padrões estabelecidos por órgãos reguladores, como a <u>Organização Internacional de Normalização (ISO)</u>), com ar condicionado de fábrica, com capacidade da caçamba carregadeira de 1,00 m³ e capacidade da concha de 0,20 m³ e com profundidade de escavação de 4,44 metros. A máquina está em conformidade com as normas de emissões vigentes no Brasil e será entregue com o tanque de combustível completamente cheio.</p> <p>Garantia de 12 meses, contada a partir do recebimento definitivo do bem, atestado pelo fiscal com todos os equipamentos e acessórios exigidos pelo Código Brasileiro de Trânsito. A marca ofertada possui Assistência Técnica Autorizada certificada no estado de entrega da máquina. O equipamento ofertado será entregue com a Logomarca da Codevasf em local visível, conforme termo de referência. Será realizada entrega técnica.</p>					
Valor Total Unitário: R\$ 327.000,00 (trezentos e vinte e sete mil reais)					
Valor Total Geral: R\$ 26.160.000,00 (vinte e seis milhões, cento e sessenta mil reais)					

Mais do que cumprir estritamente a previsão editalícia, a fim de demonstra sua boa-fé e transparência a MPM reitera e apresenta, ainda, imagens dos equipamentos com as devidas plaquetas certificadoras, declaração expedida pelo fabricante LiuGong (documento 3 em anexo) e certificado da cabine ROPS E FOPS, confirmando expressamente que os equipamentos ofertados possuem as estruturas de proteção ROPS e FOPS. Trata-se de documento adicional, não exigido pelo edital, mas que reforça de forma incontestável a regularidade técnica da proposta apresentada.

ITEM 3 4 6 RETROESCAVADEIRA 764 A – MODELO DA CABINE ROPS E FOPS JSSRF125

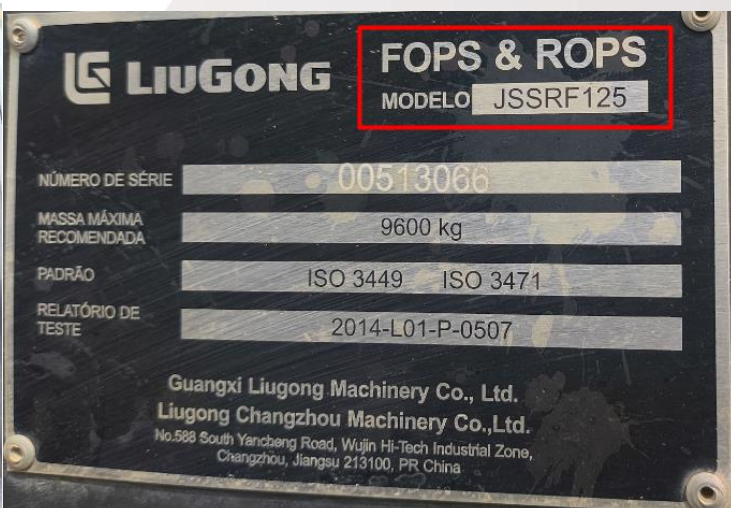
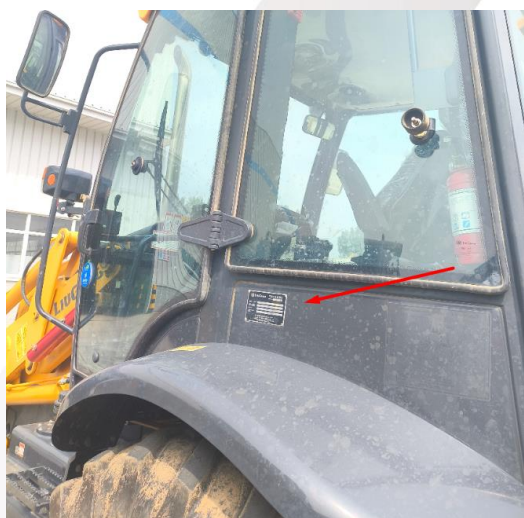

julho 3, 2025
CLG764A

5
Prefácio

Placas de identificação da máquina e componentes

Placa de identificação da máquina

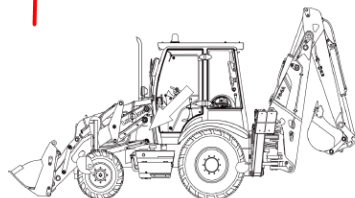

Placa de FOPS e ROPS

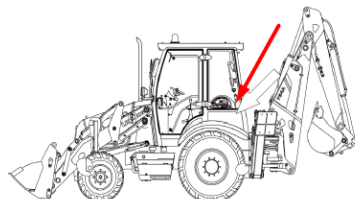



Conforme demonstrado acima, segue fotos da retroescavadeira 764 A, com a localização da plaqueta de ROPS e FOPS, fotos da plaqueta ROPS e FOPS (Modelo JSSRF125) e imagem do manual técnico da Retroescavadeira 764 A, indicando a localização da plaqueta, e informações com número do modelo, padrão e relatório de teste, além do certificado da cabine ROPS e FOPS.

Ora, se o edital definiu de maneira clara a forma de comprovação da conformidade dos requisitos técnicos, a Administração não pode exigir documentos outros que não aqueles ali previstos, sob pena de violação ao princípio da vinculação ao instrumento convocatório. A MPM observou exatamente o que foi determinado no edital, apresentando de forma tempestiva e regular os catálogos e prospectos que atestam o cumprimento das exigências. É, portanto, absolutamente infundada a alegação de que teria deixado de comprovar a existência de ROPS/FOPS nos equipamentos, quando tais elementos constam de forma expressa nos documentos que integram sua proposta.

Ademais, caso houvesse qualquer dúvida residual quanto à suficiência ou autenticidade dos documentos apresentados, a Comissão poderia — assim como procedeu em outros pontos do certame — ter lançado mão da diligência prevista no art. 43, §3º, da Lei nº 14.133/2021, instrumento destinado a dirimir incertezas documentais sem comprometer a isonomia do procedimento. Todavia, a ausência dessa medida evidencia que os documentos apresentados mostraram-se plenamente satisfatórios à análise da Administração, revelando a clareza e a completude das informações prestadas pela MPM.

Cumprе destacar que a própria CODEVASF já analisou essa mesma alegação, em idêntico contexto fático e jurídico, no julgamento do Recurso Administrativo interposto pela XCMG no Pregão Eletrônico nº 90003/2025, oportunidade em que decidiu pela total improcedência do pleito, reconhecendo a suficiência dos catálogos e folders técnicos como meio idôneo de comprovação da existência das estruturas ROPS/FOPS.

Naquela decisão, a CODEVASF consignou expressamente que o edital “**estabeleceu, de forma expressa, a exigência de cabine fechada com estruturas ROPS e FOPS em conformidade com normas ISO ou equivalentes. (...) Todavia, verifica-se que no material técnico oficial (folder) fornecido pela MPM consta a informação de que os equipamentos possuem ‘certificado ROPS/FOPS’. Sendo o folder um documento elaborado pelo fabricante, que assume responsabilidade civil e comercial sobre as especificações de seus produtos, não haveria razão plausível para a veiculação de informação inverídica**”. (Decisão CODEVASF – Pregão Eletrônico nº 90003/2025, item 4.1).

A tentativa da Recorrente de induzir a Administração em erro, sugerindo que a MPM teria descumprido requisito essencial, configura expediente retórico que em nada contribui para a regular condução do certame. O que se percebe é uma estratégia de criar artificialmente dúvida sobre matéria já resolvida e de pleno domínio técnico, impondo ônus indevido à Administração e criando a falsa impressão de irregularidade em empresa que cumpriu, de modo exemplar, todos os comandos editalícios. Não cabe ao Recorrente reinventar exigências ou pretender impor formas de comprovação não previstas no edital, sob pena de subversão de todo o regime jurídico das licitações.

Diante desse quadro, é forçoso reconhecer que a alegação recursal não se sustenta. A MPM comprovou, de forma plena e nos exatos termos exigidos pelo edital, que todos os equipamentos por ela ofertados são dotados de cabine fechada com proteção ROPS e FOPS. Ao contrário do que sustenta a Recorrente, não há falha, omissão ou pendência quanto a esse ponto, mas sim o integral atendimento

das exigências editalícias, devidamente reconhecido pela Administração quando da habilitação da empresa.

3.2. LICENÇA PARA CONFIGURAÇÃO DE VEÍCULOS E MÁQUINAS ESPECÍFICAS (LCVM)

Entre as alegações lançadas pela Recorrente, figura a suposta ausência de apresentação da Licença de Conformidade de Veículo ou Máquina – LCVM, documento que, segundo sua narrativa, deveria ter sido apresentado ainda na fase de habilitação. Tal argumento, contudo, não encontra qualquer amparo no edital que rege o certame, constituindo verdadeira tentativa de introduzir requisito inexistente, em afronta direta ao princípio da vinculação ao instrumento convocatório e ao da legalidade estrita, que regem os procedimentos licitatórios.

O edital, em seu item 18.7, foi expresso ao consignar que, em caso de inexistência de certificação que ateste a adequação do produto às exigências do Termo de Referência, a CODEVASF poderá realizar diligência para verificar a conformidade antes da assinatura do contrato, cabendo ao licitante vencedor arcar com eventuais custos dessa verificação. **E, somente no caso de não se confirmar a adequação do produto às exigências, é que a proposta vencedora será desclassificada.**

Ocorre que a Recorrente, mais uma vez, apresenta em equívoco interpretativo ao pretender vincular o item 18.7 do edital à obrigatoriedade de apresentação da Licença de Conformidade de Veículo ou Máquina – LCVM. O referido item 18 trata, de forma ampla, da observância de critérios de sustentabilidade ambiental, estabelecendo que os bens licitados devem ser produzidos com materiais recicláveis ou biodegradáveis, atender aos requisitos ambientais fixados pelo INMETRO, ser acondicionados em embalagens adequadas e não conter substâncias nocivas ou perigosas. Em complemento, o subitem 18.6 e 18.7 dispõe que o licitante vencedor deverá, **antes da assinatura do contrato** — e não na fase de habilitação ou de apresentação de proposta —, comprovar, mediante certidão emitida por instituição oficial, que o bem fornecido atende às exigências de sustentabilidade ali especificadas no item 18 e seus itens subsequentes.

No tocante ao subitem 18.7, mencionado de forma equivocada pela Recorrente, observa-se que o dispositivo não impõe, em nenhuma passagem, a apresentação do LCVM como documento obrigatório no processo licitatório. O texto é claro ao estabelecer apenas que, **na hipótese de inexistência da certificação indicada no subitem anterior (18.6)**, a Administração poderá, a seu critério, realizar

diligência destinada à verificação da conformidade antes da assinatura do contrato, cabendo ao licitante vencedor suportar eventuais custos dessa verificação. Em outras palavras, a certificação ambiental — configura obrigação **pré-contratual**, a ser observada antes da formalização do ajuste, e não requisito de habilitação ou de proposta, inexistindo, portanto, qualquer vinculação à obrigatoriedade de apresentação do LCVM no momento citado pelo recorrente. Assim, é manifesta a impropriedade da interpretação conferida pela Recorrente, que tenta converter uma faculdade administrativa de diligência posterior em obrigação documental antecipada, em evidente violação aos princípios da legalidade e da vinculação ao instrumento convocatório.

Desse modo, não subsiste dúvida de que a apresentação da LCVM não foi prevista como documento obrigatório na fase de licitação. **O que o edital efetivamente exigiu perante aos requisitos ambientais**, foi que os equipamentos ofertados estivessem em conformidade com as normas de emissões vigentes no Brasil, exigência técnica que se relaciona à qualidade do objeto contratado e não à habilitação jurídico-formal dos licitantes.

Confundir essas duas esferas – como faz a Recorrente – é inverter a lógica do processo licitatório, transformando uma exigência de conformidade do objeto em obrigação documental de habilitação, sem respaldo normativo.

Importa ressaltar que a LCVM é, na realidade, documento exigido no âmbito da importação e da comercialização de veículos e máquinas automotoras no território nacional. Sua natureza é regulatória, vinculada ao controle estatal sobre emissões atmosféricas e padrões ambientais, sendo emitida junto aos órgãos competentes justamente para permitir a internalização regular do equipamento no país. Não se trata, portanto, de documento pensado para ser exigido no procedimento licitatório, mas de **instrumento de regulação ambiental e comercial, cuja obtenção é condição prévia e necessária para que qualquer máquina chegue a ser comercializada no mercado brasileiro**.

Por essa razão, é evidente que a MPM, como empresa consolidada e atuante há mais de vinte anos no setor, somente poderia oferecer os equipamentos objeto deste certame porque já se encontrava em conformidade com tais regras, pois, de outro modo, sequer teria logrado êxito em comercializar os bens ofertados. O simples fato de ter condições de fornecer retroescavadeiras, da marca LiuGong no Brasil já pressupõe a regularidade de sua LCVM junto aos órgãos ambientais competentes.

O edital, ao exigir que os bens ofertados estivessem em conformidade com as normas de emissões vigentes no Brasil, teve como propósito assegurar que os equipamentos licitados observassem padrões ambientais equivalentes aos fixados pelos órgãos competentes. Nesse sentido, o Tier 3 (MAR I) representa exatamente o nível de conformidade técnica adotado como referência no país, atestando que os motores e sistemas de combustão dos equipamentos cumprem os limites de emissões atmosféricas estabelecidos pela legislação brasileira.

Ainda assim, e aqui se destaca o compromisso da MPM com a transparência e a boa-fé objetiva, a empresa demonstrou, em sua proposta inicial, que todos os equipamentos atendem às normas de emissão **Tier 3 (MAR I)**, informação expressamente consignada nas fichas técnicas e nos prospectos dos modelos ofertados, conforme abaixo:

MOTOR	
Regulamento de Emissão	Estágio III
Modelo	YCA05K150-M300; Diesel
Potência Bruta	81 kW (108 hp) @ 2.200 rpm
Potência Líquida	77 kW (103 hp) @ 2.200 rpm
Torque Máximo	450 N.m @ 1.500 rpm
Cilindrada	5,018 L

ITEM	CATMAT	DESCRIÇÃO	Item	Qtd	Marca / Fabricante	Equipamento/Marca /Modelo	Preço Unitário	Preço Total
3	225464	Retroescavadeira sobre rodas, nova, ano de fabricação corrente, equipada com motor diesel com potência bruta (nominal) de no mínimo 85 hp ou unidade equivalente, declarado pelo fabricante, tração 4x4, peso operacional mínimo de 6.500 kg, cabine fechada ROPS/FOPS (Essas estruturas devem cumprir os padrões estabelecidos por órgãos reguladores, como a Organização Internacional de Normalização (ISO) ou equivalente), com ar condicionado de fábrica, com capacidade mínima da caçamba carregadeira de 0,75 m³ e capacidade mínima da concha de 0,17 m³ e com profundidade de escavação mínima de 4,2 metros. A máquina deve estar em conformidade com as normas de emissões vigentes no Brasil e ser entregue com o tanque de combustível completamente cheio. Garantia mínima de 12 meses, contada a partir do recebimento definitivo do bem, atestado pelo fiscal com todos os equipamentos e acessórios exigidos pelo Código Brasileiro de Trânsito. A marca ofertada deverá possuir Assistência Técnica Autorizada ou terceirizada/certificada no estado de entrega da máquina. Logomarca da Codevasf em local visível, conforme termo de referência. Deverá ser realizada entrega técnica.	03	44	LIUGONG	Retroescavadeira, marca LiuGong, modelo 764A	R\$ 315.000,00	R\$ 13.860.000,00
			Retroescavadeira sobre rodas, nova, ano de fabricação corrente, equipada com motor diesel com potência bruta (nominal) de 108 hp, declarado pelo fabricante, tração 4x4, peso operacional de 8.100 kg, cabine fechada ROPS/FOPS (Essas estruturas cumprem com os padrões estabelecidos por órgãos reguladores, como a Organização Internacional de Normalização (ISO)), com ar condicionado de fábrica, com capacidade da caçamba carregadeira de 1,00 m³ e capacidade da concha de 0,20 m³ e com profundidade de escavação de 4,44 metros. A máquina está em conformidade com as normas de emissões vigentes no Brasil e será entregue com o tanque de combustível completamente cheio. Garantia de 12 meses, contada a partir do recebimento definitivo do bem, atestado pelo fiscal com todos os equipamentos e acessórios exigidos pelo Código Brasileiro de Trânsito. A marca ofertada possui Assistência Técnica Autorizada certificada no estado de entrega da máquina. O equipamento ofertado será entregue com a Logomarca da Codevasf em local visível, conforme termo de referência. Será realizada entrega técnica.					
			Valor Total Unitário: R\$ 315.000,00 (trezentos e quinze mil reais)					
			Valor Total Geral: R\$ 13.860.000,00 (treze milhões, oitocentos e sessenta mil reais)					

LOCAL DE ENTREGA: 10ª SUPERINTÊNCIA REGIONAL DA CODEVASF

ITEM	CATMAT	DESCRIÇÃO
4	225464	Retroescavadeira sobre rodas, nova, ano de fabricação corrente, equipada com motor diesel com potência bruta (nominal) de no mínimo 85 hp ou unidade equivalente, declarado pelo fabricante, tração 4x4, peso operacional mínimo de 6.500 kg, cabine fechada ROPS/FOPS (Essas estruturas devem cumprir os padrões estabelecidos por órgãos reguladores, como a Organização Internacional de Normalização (ISO) ou equivalente), com ar condicionado de fábrica, com capacidade mínima da caçamba carregadeira de 0,75 m³ e capacidade mínima da concha de 0,17 m³ e com profundidade de escavação mínima de 4,2 metros. <u>A máquina deve estar em conformidade com as normas de emissões vigentes no Brasil e ser entregue com o tanque de combustível completamente cheio.</u> Garantia mínima de 12 meses, contada a partir do recebimento definitivo do bem, atestado pelo fiscal com todos os equipamentos e acessórios exigidos pelo Código Brasileiro de Trânsito. A marca ofertada deverá possuir Assistência Técnica Autorizada ou terceirizada/certificada no estado de entrega da máquina. Logomarca da Codevasf em local visível, conforme termo de referência. Deverá ser realizada entrega técnica.

Item	Qtd	Marca / Fabricante	Equipamento/Marca /Modelo	Preço Unitário	Preço Total
04	36	LIUGONG	Retroescavadeira, marca LiuGong, modelo 764A	R\$ 315.000,00	R\$ 11.340.000,00
Retroescavadeira sobre rodas, nova, ano de fabricação corrente, equipada com motor diesel com potência bruta (nominal) de 108 hp, declarado pelo fabricante, tração 4x4, peso operacional de 8.100 kg, cabine fechada ROPS/FOPS (Essas estruturas cumprem com os padrões estabelecidos por órgãos reguladores, como a Organização Internacional de Normalização (ISO)), com ar condicionado de fábrica, com capacidade da caçamba carregadeira de 1,00 m³ e capacidade da concha de 0,20 m³ e com profundidade de escavação de 4,44 metros. <u>A máquina está em conformidade com as normas de emissões vigentes no Brasil e será entregue com o tanque de combustível completamente cheio.</u> Garantia de 12 meses, contada a partir do recebimento definitivo do bem, atestado pelo fiscal com todos os equipamentos e acessórios exigidos pelo Código Brasileiro de Trânsito. A marca ofertada possui Assistência Técnica Autorizada certificada no estado de entrega da máquina. O equipamento ofertado será entregue com a Logomarca da Codevasf em local visível, conforme termo de referência. Será realizada entrega técnica.					
Valor Total Unitário: R\$ 315.000,00 (trezentos e quinze mil reais)					
Valor Total Geral: R\$ 11.340.000,00 (onze milhões, trezentos e quarenta mil reais)					

ITEM	CATMAT	DESCRIÇÃO
6	225464	Retroescavadeira sobre rodas, nova, ano de fabricação corrente, equipada com motor diesel com potência bruta (nominal) de no mínimo 85 hp ou unidade equivalente, declarado pelo fabricante, tração 4x4, peso operacional mínimo de 6.500 kg, cabine fechada ROPS/FOPS (Essas estruturas devem cumprir os padrões estabelecidos por órgãos reguladores, como a Organização Internacional de Normalização (ISO) ou equivalente), com ar condicionado de fábrica, com capacidade mínima da caçamba carregadeira de 0,75 m³ e capacidade mínima da concha de 0,17 m³ e com profundidade de escavação mínima de 4,2 metros. <u>A máquina deve estar em conformidade com as normas de emissões vigentes no Brasil e ser entregue com o tanque de combustível completamente cheio.</u> Garantia mínima de 12 meses, contada a partir do recebimento definitivo do bem, atestado pelo fiscal com todos os equipamentos e acessórios exigidos pelo Código Brasileiro de Trânsito. A marca ofertada deverá possuir Assistência Técnica Autorizada ou terceirizada/certificada no estado de entrega da máquina. Logomarca da Codevasf em local visível, conforme termo de referência. Deverá ser realizada entrega técnica.

Item	Qtd	Marca / Fabricante	Equipamento/Marca /Modelo	Preço Unitário	Preço Total
06	80	LIUGONG	Retroescavadeira, marca LiuGong, modelo 764A	R\$ 327.000,00	R\$ 26.160.000,00
Retroescavadeira sobre rodas, nova, ano de fabricação corrente, equipada com motor diesel com potência bruta (nominal) de 108 hp, declarado pelo fabricante, tração 4x4, peso operacional de 8.100 kg, cabine fechada ROPS/FOPS (Essas estruturas cumprem com os padrões estabelecidos por órgãos reguladores, como a Organização Internacional de Normalização (ISO)), com ar condicionado de fábrica, com capacidade da caçamba carregadeira de 1,00 m³ e capacidade da concha de 0,20 m³ e com profundidade de escavação de 4,44 metros. <u>A máquina está em conformidade com as normas de emissões vigentes no Brasil e será entregue com o tanque de combustível completamente cheio.</u> Garantia de 12 meses, contada a partir do recebimento definitivo do bem, atestado pelo fiscal com todos os equipamentos e acessórios exigidos pelo Código Brasileiro de Trânsito. A marca ofertada possui Assistência Técnica Autorizada certificada no estado de entrega da máquina. O equipamento ofertado será entregue com a Logomarca da Codevasf em local visível, conforme termo de referência. Será realizada entrega técnica.					
Valor Total Unitário: R\$ 327.000,00 (trezentos e vinte e sete mil reais)					
Valor Total Geral: R\$ 26.160.000,00 (vinte e seis milhões, cento e sessenta mil reais)					

Além disso, o recurso incorre em novo erro material ao afirmar a “ausência na documentação de habilitação ou nos esclarecimentos prestados pelas Recorridas”. Ocorre que em nenhum momento houve solicitação de esclarecimento, diligência ou pedido de complementação documental sobre esse ponto. A ausência de qualquer manifestação administrativa a respeito comprova, por si só, que o pregoeiro e a equipe técnica da CODEVASF entenderam que a documentação apresentada pela MPM foi suficiente para atestar a conformidade ambiental exigida pelo edital.

Não houve, portanto, qualquer omissão, falha ou descumprimento. O simples fato de o edital exigir que os equipamentos estejam em conformidade com as normas de emissão não implica a obrigação de apresentar o LCVM.

Na própria decisão administrativa proferida pela CODEVASF no Pregão Eletrônico nº 90003/2025, diante de alegação idêntica da mesma Recorrente, a Administração foi categórica ao consignar que:

“Em relação ao requisito ambiental, o edital estabeleceu a necessidade de observância das normas de emissão de poluentes vigentes no Brasil. A XCMG sustenta que a MPM não apresentou a LCVM. Entretanto, observa-se que no folder dos equipamentos ofertados consta expressamente a menção ao ‘Estágio III’ em relação às normas de emissão, estágio esse que corresponde ao padrão legal aplicável. (...) Se o edital não condicionou a comprovação ao documento LCVM específico, a exigência resta atendida com a indicação clara da conformidade normativa constante no material técnico do fabricante.”

(Decisão CODEVASF – Pregão Eletrônico nº 90003/2025, item 4.2)

O mesmo raciocínio aplica-se integralmente ao presente caso. Os equipamentos ofertados pela MPM — retroescavadeiras LiuGong modelo 764A — possuem motores com tecnologia Tier 3 (MAR I), **em conformidade com os padrões de emissão ambiental em vigor no Brasil, conforme indicado de forma expressa nas fichas técnicas e nos prospectos oficiais**, de acordo com as **imagens acima reproduzidas**, comprovando, de maneira inequívoca, a observância integral das exigências editalícias.

Com o intuito de reforçar ainda mais sua boa-fé e transparência, a MPM apresenta, nesta oportunidade, o próprio documento LCVM, que atestam a conformidade dos equipamentos ofertados com as normas de emissão de gases e poluentes vigentes, ainda que tais documentos não fossem exigidos pelo edital:



SERVIÇO PÚBLICO FEDERAL
Ministério do Meio Ambiente
INSTITUTO BRASILEIRO DO MEIO AMBIENTE E DOS RECURSOS NATURAIS RENOVÁVEIS IBAMA
Nº 101764
LICENÇA PARA USO DA CONFIGURAÇÃO DE VEÍCULO OU MOTOR - LCVM
Licença válida até 31 de Dezembro de 2025

O INSTITUTO BRASILEIRO DO MEIO AMBIENTE E DOS RECURSOS NATURAIS RENOVÁVEIS - IBAMA, Autarquia Federal de Regime Especial, vinculado ao Ministério do Meio Ambiente, CONCEDE esta licença para a produção, importação ou comercialização do(s) veículo(s) conforme abaixo:

1 - INTERESSADO:

NOME: LIUGONG LATIN AMERICA MÁQUINAS PARA CONSTRUÇÃO PESADA LTDA.
CPF/CNPJ: 11.260.925/0003-50
ENDEREÇO: RODOVIA GOVERNADOR MÁRIO COVAS - Cariacica
CEP: 29157-100

2 - CONFIGURAÇÃO DO VEÍCULO:

MARCA/MODELO/VERSÃO: I/IR LG/764/A
COMBUSTÍVEL: DIESEL
MOTOR: YCA05K110-M300
FASE DE ATENDIMENTO DO PROCONVE: MAR-1
TRANSMISSÃO: MANUAL
TIPO DO VEÍCULO:

Além disso, para consolidar a obviedade do cumprimento dessa exigência, anexa-se as contrarrrazões o próprio documento de LCVM correspondente aos equipamentos ofertados. Essa conduta, que vai além do que o edital efetivamente exigia, reforça de maneira incontestável a seriedade da empresa, afastando qualquer dúvida acerca da plena adequação ambiental dos bens licitados e evidenciando que a Recorrida cumpre rigorosamente não apenas os comandos editalícios, mas também os mais elevados padrões de conformidade técnica.

Ao insistir em afirmar que a ausência de apresentação do LCVM na fase de habilitação configuraria irregularidade, a Recorrente revela apenas sua intenção de tumultuar o processo e de impor ao pregoeiro deveres que não se encontram previstos no edital. Se houvesse, de fato, qualquer dúvida quanto à conformidade ambiental dos equipamentos, competiria à Administração, nos termos do edital, instaurar diligência específica antes da assinatura do contrato, o que sequer ocorreu, justamente porque a conformidade já estava demonstrada pela documentação juntada.

Não se pode admitir que, sob o pretexto de zelar pela legalidade, a Recorrente manipule a interpretação das regras editalícias para criar um requisito inexistente, tentando desclassificar concorrente legítimo por razões artificiais. O que se exige em um certame público é a competição leal e o respeito às regras fixadas no edital, jamais a criação oportunista de obstáculos não previstos, que apenas prejudicam a isonomia e a eficiência da licitação.

Diante disso, resta demonstrado que o argumento recursal não passa de tentativa de criar obrigação inexistente, impondo ônus que extrapola o edital e contraria o regime jurídico das licitações.

Assim, é forçoso concluir que a MPM atendeu integralmente às exigências editalícias, e que a alegação da Recorrente, desprovida de base técnica e jurídica, não passa de nova tentativa de tumultuar o regular prosseguimento do certame.

3.3. ÍNDICES DE LIQUIDEZ

A Recorrente volta a repetir alegações já amplamente examinadas e refutadas pela própria CODEVASF, tanto no julgamento do Pregão nº 90003/2025, quanto no âmbito das diligências promovidas no presente certame (Pregão nº 90011/2025), sustentando, agora, que os índices econômico-financeiros apresentados pela MPM não atenderiam aos parâmetros mínimos exigidos pelo edital, e insinuando que teria havido manipulação contábil ou alteração de dados após a abertura do certame.

A argumentação, todavia, é totalmente destituída de fundamento fático e jurídico, revelando mero inconformismo da Recorrente diante da habilitação da MPM, que demonstrou de forma transparente, técnica e documental, sua plena regularidade econômico-financeira.

Primeiramente, é imprescindível destacar que **os números apresentados pela MPM são absolutamente fidedignos e correspondem às informações oficiais do seu Balanço Patrimonial de 31/12/2024, regularmente transmitido à Receita Federal do Brasil via SPED Contábil**. Não houve qualquer manipulação de dados, criação de valores ou inclusão posterior de lançamentos. Todos os valores sempre constaram do Balanço Patrimonial da empresa, de modo que a mera reclassificação contábil — procedimento técnico e legítimo — não compromete a veracidade das demonstrações, conforme já reconhecido expressamente pela CODEVASF no julgamento do pregão anterior e ratificado nas diligências realizadas no presente certame.

Portanto, é tecnicamente impossível afirmar que os dados tenham sido “ajustados” para atender a exigência do edital, já que o balanço patrimonial é peça contábil histórica e imutável, cuja integridade está sob fiscalização da Administração Tributária. Acusar a MPM de fraude, como fez a Recorrente, além de inconsistente, é uma postura imoral e atentatória à boa-fé objetiva que deve reger o processo licitatório.

O ponto questionado já havia sido objeto de diligência regularmente instaurada pelo pregoeiro, analisada e considerada satisfatória pela equipe técnica. À época, a MPM apresentou declaração de índices assinada por seu contador, acompanhada dos cálculos, na qual se detalhou a metodologia aplicada para o cálculo dos índices.

Liquidez Geral: LG =	$\frac{AC + ARLP}{PC + PELP}$	R\$ 12.297.627,10	1,37
		R\$ 8.994.261,55	

O documento, demonstrou-se que a Liquidez Geral (LG) da empresa atingia o índice de 1,37, calculado a partir da soma do Ativo Circulante (R\$ 7.723.691,70) com o Ativo Realizável a Longo Prazo (R\$ 4.573.935,40), totalizando R\$ 12.297.627,10, valor este dividido pelo somatório do Passivo Circulante (R\$ 6.699.964,49) e do Passivo Exigível a Longo Prazo (R\$ 2.294.297,06), que perfazem R\$ 8.994.261,55.

Ocorre que, na análise do balanço, o pregoeiro observou que a soma do Ativo Circulante e do Ativo Realizável a Longo Prazo, pelas rubricas contábeis originais, resultava em R\$ 7.724.863,32, e não no valor de R\$ 12.297.627,10 informado na declaração. A diferença, como prontamente esclarecido pela MPM, não se referia a qualquer manipulação, mas sim ao fato de que determinados valores originalmente classificados como Ativo Imobilizado deveriam, sob o ponto de vista contábil, ter sido alocados no Ativo Realizável a Longo Prazo (ARLP), em razão de sua natureza. Por isso, para efeito do cálculo da Liquidez Geral, o contador responsável incluiu tais valores na somatória, resultando em índice de 1,37.

Essa explicação foi devidamente fundamentada em nota explicativa assinada pelo contador da empresa, a qual acompanha os autos. Ademais, com o intuito de tornar ainda mais clara a estrutura contábil e facilitar a análise de futuros procedimentos, a MPM solicitou à sua contabilidade a reclassificação formal desses valores, de modo que passassem a constar no balanço não mais sob a rubrica “Ativo Imobilizado”, mas corretamente no “Ativo Realizável a Longo Prazo”. Essa reclassificação, que em nada altera a realidade econômico-financeira da empresa, consistiu apenas em ajuste contábil para melhor transparência e clareza.

MPM COMÉRCIO DE MÁQUINAS, PEÇAS E SERVIÇOS LTDA				
CNPJ: 07.734.903/0001-45				
INDICADORES ECONÔMICO-FINANCEIROS				
Dados Balanço Patrimonial 31/12/2024				
Ativo Circulante =	R\$	7.723.691,70		
Ativo Realizável a Longo Prazo =	R\$	2.714.370,10		
Ativo Imobilizado =	R\$	1.859.565,30		
Total Ativo =	R\$	12.297.627,10		
Passivo Circulante =	R\$	6.699.964,49		
Passivo Exigível a Longo Prazo =	R\$	2.294.297,06		
Total Passivo =	R\$	8.994.261,55		
Lucro do Exercício =	R\$	35.228,91		
Patrimônio Líquido =	R\$	3.303.365,55		
Estoque =	R\$	2.971.722,03		
Indicadores de Liquidez		Valores		Indicadores
Liquidez Geral: LG =	AC + ARLP	R\$	10.438.061,80	1,16
	PC + PELP	R\$	8.994.261,55	
Liquidez Corrente: LC =	Ativo Circulante	R\$	7.723.691,70	1,15
	Passivo Circulante	R\$	6.699.964,49	
Grau de Endividamento: GE =	PC + PELP	R\$	8.994.261,55	0,73
	AT	R\$	12.297.627,10	
Solvência Geral SG =	Ativo Total	R\$	12.297.627,10	1,37
	PC + PELP	R\$	8.994.261,55	

Assim, com a reclassificação, os valores de ARLP passaram a ser de R\$ 2.714.370,10 (compostos por R\$ 1.171,62 em impostos a recuperar + R\$ 623.706,98 em consórcios em andamento + R\$ 2.089.491,50 em investimentos em construção). Em consequência, o Ativo Imobilizado reduziu-se para

R\$ 1.842.123,76, refletindo apenas os bens permanentes da empresa, enquanto o ARLP passou a representar adequadamente os valores realizáveis em prazo superior a um ano.

ESTOQUES DIVERSOS		R\$ 3.528.450,47	R\$ 2.971.722,03
ATIVO NÃO CIRCULANTE		R\$ 2.542.730,29	R\$ 4.573.935,40
REALIZAVEL A LONGO PRAZO		R\$ 0,00	R\$ 2.714.370,10
CONSORCIO EM ANDAMENTO		R\$ 0,00	R\$ 623.706,98
IMPOSTOS A RECUPERAR		R\$ 0,00	R\$ 1.171,62
INVESTIMENTOS EM CONSTRUÇÃO		R\$ 0,00	R\$ 2.089.491,50
Construções em Andamento		R\$ 0,00	R\$ 2.089.491,50
IMOBILIZADO		R\$ 2.525.288,75	R\$ 1.842.123,76

Com essa reclassificação, o índice de Liquidez Geral resultou em 1,16, ainda assim superior ao mínimo exigido pelo edital (igual ou maior que 1). É importante frisar que, seja pelo cálculo original (1,37) ou pelo cálculo com a reclassificação (1,16), em nenhum cenário a MPM apresentou índice inferior ao limite, mantendo-se sempre em plena conformidade com o item 10.5, alínea “c”, do Edital nº 90011/2025.

Cumpra registrar que, em diligência realizada no curso do certame, o próprio pregoeiro analisou detidamente essa questão e concluiu pelo atendimento integral aos índices econômico-financeiros exigidos, conforme Nota Técnica nº 16/2025, juntada nos “Anexos da Diligência”. Essa manifestação, de caráter técnico e conclusivo, reforça a adequação dos cálculos apresentados pela MPM e a inexistência de qualquer irregularidade na demonstração de sua capacidade financeira.

Análise

Foi verificado pela comissão de licitação que o cálculo do índice de liquidez geral não está em conformidade às exigências do item 10.5, alínea “c”, do Edital nº 90011/2025. Sendo assim, em diligência, solicitamos que o licitante apresentasse esclarecimentos quanto ao apontamento.

Conclusão

Conforme analisado na Nota Técnica nº 16/2025, anexa pelo pregoeiro no campo “Anexos da diligência”, ficou devidamente comprovado pelo licitante o atendimento ao índice de liquidez geral (LG), bem como também aos índices de solvência geral (SG) e o de liquidez corrente (LC). Dessa forma, portanto, em conformidade ao subitem 10.5, alínea “c” do Edital 90011/2025.

Esse mesmo raciocínio foi expressamente adotado pela Administração Pública no julgamento do Pregão Eletrônico nº 90003/2025, em que se reconheceu:

“O registro da reclassificação contábil não cria a situação financeira da empresa; ele apenas a chancela e autentica perante terceiros. (...) O aspecto fundamental da análise foi a confirmação de que o balanço apresentado não representou a contabilização de novos valores, mas sim uma reclassificação de contas realizada estritamente dentro do Ativo Não Circulante, evidenciando que a alteração foi meramente um saneamento de erro de escrituração e não a criação de uma nova situação patrimonial.”
(Decisão CODEVASF – Pregão Eletrônico nº 90003/2025, item 4.3)

Portanto, a divergência apontada pela Recorrente não representa fraude, irregularidade ou falta de transparência, mas apenas uma questão de classificação contábil, devidamente esclarecida em diligência, acompanhada de documentação comprobatória e aceita pela Administração. O balanço patrimonial de 2024 permanece absolutamente íntegro, fidedigno e representativo da real situação da empresa, não havendo qualquer modificação nos valores de ativo, passivo, faturamento ou endividamento. O que houve foi tão somente o desmembramento de valores entre rubricas contábeis, sem qualquer impacto negativo sobre os índices ou sobre a veracidade das demonstrações financeiras.

É, portanto, inadmissível que a Recorrente insista em retomar matéria já esclarecida e superada, com a finalidade de criar dúvida infundada e tumultuar o processo licitatório. A realidade é que a MPM sempre manteve índices superiores aos exigidos no edital, respondeu a todas as diligências com transparência e apresentou documentação idônea, suficiente e aceita pela Comissão de Licitação. Ao contrário do que tenta sustentar a Recorrente, não há qualquer indício de fraude ou falta de transparência, mas sim a reafirmação da seriedade, da regularidade e da plena capacidade econômico-financeira da empresa.

Diante do exposto, restam inteiramente afastadas as alegações de inconsistência no cálculo dos índices. A MPM demonstrou, por meio de documentos contábeis regulares, notas explicativas assinadas por contador responsável e reclassificação devidamente registrada, que seus índices de Liquidez Geral sempre superara os mínimos editalícios. A acusação de fraude ou manipulação é, além de infundada, ofensiva e desprovida de qualquer amparo técnico, devendo o recurso ser rejeitado neste ponto, com a manutenção da habilitação da empresa.

3.4. ATESTADOS DE CAPACIDADE TÉCNICA

A Recorrente volta a insistir em alegações já amplamente superadas, desta vez questionando a validade dos atestados de capacidade técnica apresentados pela MPM, alegando inconsistências em relação às notas fiscais e às datas de emissão.

De início, cumpre ressaltar que o edital não estabeleceu qualquer limitação temporal ou restrição de tempestividade para a apresentação dos atestados, tampouco impôs intervalo mínimo entre a emissão das notas fiscais e dos respectivos documentos comprobatórios. Assim, levantar uma suposta suspeita pelo simples fato de **uma nota fiscal** ter sido emitida em data próxima à licitação é absolutamente descabido, pois cria requisito inexistente e viola os princípios da vinculação ao instrumento convocatório e da legalidade.

Ainda que, em hipótese meramente argumentativa, se desconsiderasse a nota fiscal emitida em data próxima à sessão pública, permaneceria comprovada a plena capacidade técnica da MPM, uma vez que os demais atestados e documentos apresentados superam em mais de quatro vezes o quantitativo mínimo exigido pelo edital. Tal constatação evidencia que a alegação da Recorrente carece de qualquer substrato fático ou jurídico, limitando-se a lançar suspeitas infundadas e genéricas sobre a regularidade da documentação.

Ao contrário do que sugere a Recorrente, a MPM apresentou documentação completa, robusta e idônea, compatível com o grau de exigência do certame. Os atestados técnicos comprovam, de forma inequívoca, que a empresa executou fornecimentos similares ao objeto da licitação com plena satisfação dos clientes e dentro dos parâmetros de qualidade exigidos.

Registre-se que, no total, foram apresentados 45 atestados de capacidade técnica, alguns deles contemplando mais de um equipamento, de modo a reforçar a robustez da comprovação. Em diligência regularmente instaurada, o pregoeiro ainda solicitou que a MPM juntasse as notas fiscais correspondentes aos fornecimentos que originaram tais atestados. A MPM apresentou 55 notas fiscais, quando o edital exigia comprovar apenas 30% do quantitativo dos itens licitados, conforme demonstra a tabela a seguir:

Item	Equipamento	Qtade Solicitado edital	30 %	Atestados Apresentados	Saldo
Item 03	Retroescavadeira	44	14	55	+ 41
Item 04	Retroescavadeira	36	11	55	+ 44
Item 06	Retroescavadeira	80	24	55	+ 31

Tal volume de comprovação excede em mais de quatro vezes o mínimo exigido, evidenciando o comprometimento da MPM com a lisura e a transparência do processo. A própria equipe de analistas da CODEVASF verificou a validade dos documentos e concluiu pela regularidade da documentação, reconhecendo que os atestados comprovam efetivamente a entrega dos equipamentos e o bom atendimento prestado.

Análise

Foi verificado pela comissão de licitação que o cálculo do índice de liquidez geral não está em conformidade às exigências do item 10.5, alínea "c", do Edital nº 90011/2025. Sendo assim, em diligência, solicitamos que o licitante apresentasse esclarecimentos quanto ao apontamento.

Conclusão

Conforme analisado na Nota Técnica nº 16/2025, anexa pelo pregoeiro no campo "Anexos da diligência", ficou devidamente comprovado pelo licitante o atendimento ao índice de liquidez geral (LG), bem como também aos índices de solvência geral (SG) e o de liquidez corrente (LC). Dessa forma, portanto, em conformidade ao subitem 10.5, alínea "c", do Edital 90011/2025.

De maneira ainda mais específica, a Recorrente tenta questionar a correspondência entre determinados atestados e as notas fiscais que lhes deram origem. Entretanto, a análise detalhada dos documentos comprova exatamente o contrário: **cada nota fiscal encontra respaldo em atestado técnico autêntico, assinado digitalmente, emitido por clientes reais, com correspondência perfeita entre número de série, modelo e CNPJ.** A divergência levantada pela XCMG não decorre de irregularidade documental, mas sim de **falta de atenção e leitura deturpada dos arquivos**, já verificados e validados pela equipe técnica do pregoeiro.

Alega, de forma totalmente inverídica, que a Nota Fiscal nº 10255, emitida em favor de "**Nerci Francisco Schmitz**", não possuiria qualquer atestado técnico correspondente emitido pela referida empresa. Tal alegação é manifestamente infundada, uma vez que o atestado de capacidade técnica e a respectiva nota fiscal encontram-se devidamente inseridos no rol de documentos anexados aos autos do certame, conforme demonstrado a seguir:

ATESTADO DE CAPACIDADE TÉCNICA - Pá Carregadeira 856H - Master Fertilizantes.pdf	216.953	? Documento do Ad...	13/09/2025 11:...	2EF51307
ATESTADO DE CAPACIDADE TÉCNICA - Pá Carregadeira 870H - Hobi SA.pdf	316.401	? Documento do Ad...	12/09/2025 17:...	EF44164A
ATESTADO DE CAPACIDADE TÉCNICA - Pá Carregadeira 870H - PLM Construções e Comercio.pdf	138.812	? Documento do Ad...	12/09/2025 16:...	650F69B6
ATESTADO DE CAPACIDADE TÉCNICA - Pá Carregadeira 870T - Ind. Com. Pedras Vale do Itajaí.pdf	172.795	? Documento do Ad...	12/09/2025 17:...	0A2B4A9A
ATESTADO DE CAPACIDADE TÉCNICA - Retroescavadeira - 766A - Antônio Gilberto de Mello.pdf	212.206	? Documento do Ad...	21/08/2025 13:...	0F2935EC
ATESTADO DE CAPACIDADE TÉCNICA - Retroescavadeira - 766A - Unidas Locações e Serviços.pdf	362.934	? Documento do Ad...	02/09/2025 07:...	EE2C07CE
ATESTADO DE CAPACIDADE TÉCNICA - Retroescavadeira - Escavadeira - 766 A - Planaterra.pdf	597.395	? Documento do Ad...	15/09/2025 08:...	02AF6B57
ATESTADO DE CAPACIDADE TÉCNICA - Retroescavadeira - 766A - W Feller Construtora.pdf	252.343	? Documento do Ad...	12/09/2025 15:...	B9880AEC
ATESTADO DE CAPACIDADE TÉCNICA - Retroescavadeira 766A - Avipave_Ltda.pdf	204.469	? Documento do Ad...	17/09/2025 09:...	B7AF8A14
ATESTADO DE CAPACIDADE TÉCNICA - Retroescavadeira 766A - Viana Soluções em Construção.pdf	2.413.344	? Documento do Ad...	12/09/2025 16:...	34F44898
ATESTADO DE CAPACIDADE TÉCNICA - Rolo Compactador - 6612D - W Feller Construtora.pdf	266.030	? Documento do Ad...	09/09/2025 10:...	0588F18E
ATESTADO DE CAPACIDADE TÉCNICA - Rolo Compactador 6612E - Grund Terraplanagem.pdf	157.659	? Documento do Ad...	16/09/2025 15:...	4F509D4B
ATESTADO DE CAPACIDADE TÉCNICA - Trator Esteira - LD200 - Eco.pdf	363.618	? Documento do Ad...	14/09/2025 09:...	DF0006DB
ATESTADO DE CAPACIDADE TÉCNICA - Trator Esteira - LD20 - Abecker .pdf	211.117	? Documento do Ad...	15/09/2025 09:...	B5F1BE8C
ATESTADO DE CAPACIDADE TÉCNICA - Escavadeira Hidraulica 915E - Jairo Padilha da Silva assinado.pdf	50.594	? Documento do Ad...	14/09/2025 20:...	AEBD5C2D
ATESTADO DE CAPACIDADE TÉCNICA - Mini Escavadeira 9035E - Antonio Gilberto de Mello assinado.pdf	110.439	? Documento do Ad...	15/09/2025 09:...	8A906D63
AVANT ATESTADO DE CAPACIDADE TÉCNICA - Pá Carregadeira - 635 I GT - Matt Construtora.pdf	251.469	? Documento do Ad...	29/07/2025 10:...	F5118926
AVANT ATESTADO DE CAPACIDADE TÉCNICA - Pá Carregadeira - 745 - Motta Locações.pdf	233.050	? Documento do Ad...	29/07/2025 10:...	935FD62D
AVANT ATESTADO DE CAPACIDADE TÉCNICA - Pá Carregadeira - 750 GT - Casagrande Terraplanagem.pdf	298.079	? Documento do Ad...	29/07/2025 10:...	075C45B9
AVANT ATESTADO DE CAPACIDADE TÉCNICA - Pá Carregadeira 635 I GT - GSD Obras e Serviços.pdf	213.573	? Documento do Ad...	29/07/2025 10:...	71FD9C64

ATESTADO DE CAPACIDADE TÉCNICA

Atestamos, para os devidos fins, que adquirimos da empresa **MPM COMÉRCIO DE MÁQUINA, PEÇAS E SERVIÇOS LTDA**, CNPJ 07.734.903/0001-45, situada na RS 324, Distrito Industrial, cidade de Vila Maria - RS, o equipamento abaixo discriminado:

Atestamos, para os devidos fins, que adquirimos o equipamento abaixo discriminado:

EQUIPAMENTO: Rolo Compactador
QUANTIDADE: 1
MARCA: LIUGONG
MODELO: 6612C
SÉRIE: LGJ6612EASR067638

Atestamos também que:

- O equipamento foi fornecido dentro do prazo previsto;
- Fomos sempre atendidos com eficiência e rapidez quando solicitada assistência técnica para o equipamento;
- Fomos sempre atendidos com eficiência nas revisões e manutenções do equipamento durante a garantia;
- Fomos sempre atendidos com eficiência na reposição de peças genuínas, quando se fizeram necessários;
- O equipamento tem se apresentado versátil, eficiente, econômico no tocante a qualidade e durabilidade;
- Estamos satisfeitos com desempenho e performance apresentados.

Nada temos a declarar que desabone a idoneidade da referida empresa, atribuindo-lhe conceito ótimo aos itens supracitados.

Este Atestado é válido em todo o território nacional, a contar desta data.

NERCI FRANCISCO SCHMITZ
LTDA 084746320001-07
Assinado da forma digital por
NERCI FRANCISCO SCHMITZ
LTDA 084746320001-07
Data: 2025.09.16 15:17:48
427567

Curitiba, 16 de setembro de 2025

DADOS DA EMPRESA

Razão Social/Nome: NERCI FRANCISCO SCHMITZ LTDA - GRUND TERRAPLANAGEM



CNPJ/CPF: 08.474.632/0001-07

Endereço: AV BEIRA RIO, 717

Bairro: CENTRO Cidade: SAUDADES

Telefone: (49) 98806-8385

Estado: SC

 MPM COMÉRCIO DE MÁQUINAS, PEÇAS E SERVIÇOS LTDA RS 324 KM 74 71 DISTRITO INDUSTRIAL VILA MARIA - RS CEP: 99155-000 FONE: (54) 3359-1286 WWW.MPMTRATORES.COM.BR		DANFE DOCUMENTO AUXILIAR DA NOTA FISCAL ELETRÔNICA 0 - ENTRADA 1 - SAÍDA Nº 10255 SÉRIE 1 FOLHA: 1 de 1		 NÚMERO DE ACESSO 4325 0007 7349 0300 0145 5500 1000 0102 5510 4360 1306 Consulte a autenticidade no portal nacional da NF-e www.inf.fazenda.gov.br/portal ou no site da Sefaz Autorizadora.
NATUREZA DE OPERAÇÃO 01 VENDA DE MERCADORIAS		DADOS DA NF-e 243250286115449 18/09/2025 16:44:13		
INSCRIÇÃO ESTADUAL 3290005587		INSC. ESTADUAL DO SUBST. TRIBUT CNPJ/CPF 07.734.903/0001-45		
DESTINATÁRIO REMETENTE NOME RAZÃO SOCIAL NERCI FRANCISCO SCHMITZ LTDA ENDEREÇO AVENIDA BEIRA RIO 717 ESCRITÓRIO MUNICÍPIO SAUDADES FONE/FAX (49) 3334-0685 UF SC INSCRIÇÃO ESTADUAL 255301715 DATA DA EMISSÃO 18/09/2025 DATA SAÍDA/ENTRADA 18/09/2025 HORA SAÍDA 16:44:12				
CÁLCULO DO IMPOSTO BASE DE CÁLCULO DO ICMS 485.000,00 VALOR DO ICMS 19.400,00 BASE DE CÁLCULO DO ICMS SUBSTITUIÇÃO 0,00 VALOR DO ICMS SUBSTITUIÇÃO 0,00 VALOR TOTAL DOS PRODUTOS 485.000,00 VALOR DO FRETE 0,00 VALOR DO SEGURO 0,00 DESCONTO 0,00 OUTRAS DESPESAS ACESSÓRIAS 0,00 VALOR DO IPI 0,00 VALOR TOTAL DA NOTA 485.000,00				
TRANSPORTADOR/VOLUMES TRANSPORTADOS NOME RAZÃO SOCIAL FRETE POR CONTA (4) Prop/Dest CÓDIGO ANTT PLACA DO VEÍCULO UF 0 INSCRIÇÃO ESTADUAL 0 QUANTIDADE ESPECIE MARCA NUMERAÇÃO PESO BRUTO 13.525,000 PESO LÍQUIDO 13.500,000 CFOP SERVIÇO/TRANSPORTE VALOR DO SERVIÇO RETENÇÃO BASE DE CÁLCULO RETENÇÃO ALÍQUOTA RETENÇÃO VALOR ICMS RETIDO				
DADOS DOS PRODUTOS/SERVIÇOS CÓDIGO DESCRIÇÃO DO PRODUTO/SERVIÇO QUANTIDADE UN V.UNITÁRIO V.TOTAL V.DESC. B.C. ICMS V. ICMS V. ICMS ST V. IPI ALÍQUOTA ICMS IPI				
358993 ROLO COMPACTADOR, NOVO, MARCA LIUGONG, MODELO 6612C 4294000 200 6102 UN 1,00 485.000,00 485.000,00 0,00 485.000,00 19.400,00 0,00 0,00 4,00 0,00 NÚMERO DE LOTE/SÉRIE: (LGJ6612EASR067638 - 1,00) LARGURA DE TRABALHO 2,1000M COM 12T PATAS DEMAIS ITENS PADRÃO DO FABRICANTE LIUGONG				

No caso da empresa **Nerci Francisco Schmitz Ltda – Grund Terraplanagem**, a correspondência entre a nota fiscal e o atestado técnico é plena e inequívoca. Ambos os documentos fazem referência ao mesmo equipamento, de mesma marca, modelo, número de série, emitidos pela mesma razão social e CNPJ. A alegada inconsistência apontada pela Recorrente decorre, no mínimo, de um equívoco de leitura, uma vez que a XCMG, ao não confrontar adequadamente os documentos apresentados, deixou de identificar o atestado correspondente à referida nota fiscal e, com isso, formulou acusação absolutamente improcedente.

Aliás, se a Recorrente pretendia sustentar eventual divergência entre atestados técnicos e notas fiscais, deveria, ao menos, ter procedido à verificação mínima dos documentos constantes no certame, o que, ao que tudo indica, sequer ocorreu. A ausência dessa análise prévia revela não apenas a fragilidade das alegações recursais, mas também o caráter meramente especulativo das conclusões apresentadas, dissociadas da realidade documental do processo.

Da mesma forma, quanto ao cliente **Antônio Gilberto de Mello**, a Recorrente novamente incorre em erro de interpretação ao sustentar que a MPM teria juntado **atestado técnico de retroescavadeira** e nota fiscal de miniescavadeira, como se se tratasse de equipamentos distintos e inconciliáveis. Todavia, uma simples análise da documentação acostada aos autos demonstra que o referido cliente adquiriu ambos os equipamentos — uma miniescavadeira e uma retroescavadeira, ambas da marca LiuGong —, cujas Notas Fiscais e respectivos atestados técnicos foram integralmente apresentados no processo.

A fim de evidenciar, com clareza e transparência, a plena correspondência entre o modelo, número de série, razão social e CNPJ, e de afastar por completo a alegação de divergência documental, seguem abaixo as imagens extraídas da pasta processual, contendo os arquivos efetivamente anexados — o atestado de capacidade técnica e a nota fiscal da retroescavadeira —, os quais comprovam de forma inequívoca a autenticidade e a aderência da documentação apresentada pela MPM.

A J Potter & Cia LTDA NF 9896.pdf
 ABECKER EMPREENDIMENTOS IMOBILIARIOS LTDA NF 408.pdf
 ABECKER EMPREENDIMENTOS IMOBILIARIOS LTDA NF 409.pdf
 ABECKER EMPREENDIMENTOS IMOBILIARIOS LTDA NF 866.pdf
 ABECKER EMPREENDIMENTOS IMOBILIARIOS LTDA NF 867.pdf
 ABECKER EMPREENDIMENTOS IMOBILIARIOS LTDA NF 9472.pdf
 ABECKER EMPREENDIMENTOS IMOBILIARIOS LTDA NF 9473.pdf
 Antonio Gilberto de Mello NF 9724.pdf
 ANTONIO GILBERTO DE MELLO NF 10050.pdf

308.331	? Documento do Ad...	25/09/2025 10:...	D442E40B
291.661	? Documento do Ad...	25/09/2025 10:...	DEA0DE62
291.560	? Documento do Ad...	25/09/2025 10:...	A8C938F2
236.957	? Documento do Ad...	25/09/2025 10:...	6A60440D
236.892	? Documento do Ad...	25/09/2025 10:...	EEE597E9
240.956	? Documento do Ad...	25/09/2025 10:...	ACDE2F65
240.899	? Documento do Ad...	25/09/2025 10:...	747F1159
308.763	? Documento do Ad...	25/09/2025 10:...	3A31CC87
307.496	? Documento do Ad...	25/09/2025 10:...	E291096C

ATESTADO DE CAPACIDADE TÉCNICA - Pá Carregadeira 870H - Hobi SA.pdf
 ATESTADO DE CAPACIDADE TÉCNICA - Pá Carregadeira 870H - PLM Construções e Comercio.pdf
 ATESTADO DE CAPACIDADE TÉCNICA - Pá Carregadeira 870T - Ind. Com. Pedras Vale do Itajaí.pdf
 ATESTADO DE CAPACIDADE TÉCNICA - Retroescavadeira - 766A - Antônio Gilberto de Mello.pdf
 ATESTADO DE CAPACIDADE TÉCNICA - Retroescavadeira - 766A - Unidas Locações e Serviços.pdf
 ATESTADO DE CAPACIDADE TÉCNICA - Retroescavadeira - Escavadeira - 766 A - Planaterra.pdf
 ATESTADO DE CAPACIDADE TÉCNICA - Retroescavadeira - 766A - W Feller Construtora.pdf

316.401	? Documento do Ad...	12/09/2025 17:...	EF44164A
138.812	? Documento do Ad...	12/09/2025 16:...	650F69B6
172.795	? Documento do Ad...	12/09/2025 17:...	0A2B4A9A
212.206	? Documento do Ad...	21/08/2025 13:...	0F2935EC
362.934	? Documento do Ad...	02/09/2025 07:...	EE2C07CE
597.395	? Documento do Ad...	15/09/2025 08:...	02AF6B57
252.343	? Documento do Ad...	12/09/2025 15:...	B9880AEC

ATESTADO DE CAPACIDADE TÉCNICA

Atestamos, para os devidos fins, que adquirimos da empresa **MPM COMÉRCIO DE MÁQUINA, PEÇAS E SERVIÇOS LTDA**, CNPJ 07.734.903/0001-45, situada na RS 324, Distrito Industrial – cidade de Vila Maria - RS, o equipamento abaixo discriminado:

Atestamos, para os devidos fins, que adquirimos o equipamento abaixo discriminado:

EQUIPAMENTO: Retroescavadeira
QUANTIDADE:1
MARCA: LIUGONG
MODELO: 766A
SERIE: LGC766AZCRC508580
NF DE VENDA 9724

Atestamos também que:

- a) O equipamento foi fornecido dentro do prazo previsto;
- b) Fomos sempre atendidos com eficiência e rapidez quando solicitada assistência técnica para o equipamento;
- c) Fomos sempre atendidos com eficiência nas revisões e manutenções do equipamento durante a garantia;
- d) Fomos sempre atendidos com eficiência na reposição de peças genuínas, quando se fizeram necessários;
- e) O equipamento tem se apresentado versátil, eficiente, econômico no tocante a qualidade e durabilidade;
- f) Estamos satisfeitos com desempenho e performance apresentados.

Nada temos a declarar que desabone a idoneidade da referida empresa, atribuindo-lhe conceito ótimo aos itens supracitados.

Este Atestado é válido em todo o território nacional, a contar desta data.

Documento assinado digitalmente
gov.br ANTONIO GILBERTO DE MELLO
Data: 02/07/2025 17:09:59-0300
Verifique em: <https://sigetax.iti.gov.br>

São José dos Pinhais, 02 de julho de 2025

ANTONIO GILBERTO DE MELLO

017.271.409-58

DADOS DA EMPRESA

Razão Social/Nome: ANTONIO GILBERTO DE MELLO

CNPJ/CPF: 06.285.321/0001-66

Endereço: Rua Joao Batista Potier, 876 LJ01

Bairro: Miringuava

Cidade: São José dos Pinhais Estado: PR

Telefone: (41) 3384-1664

[illegible]

Esses exemplos evidenciam que não há qualquer inconsistência entre os documentos apresentados pela MPM, mas sim uma análise superficial por parte da Recorrente, que tenta induzir a Administração a erro mediante afirmações vagas e desconexas.

A MPM, ao contrário, demonstrou transparência e boa-fé em todas as etapas do procedimento, apresentando, de forma completa e organizada, 45 atestados técnicos devidamente assinados e acompanhados das respectivas notas fiscais de venda, que comprovam a entrega e o bom desempenho dos equipamentos fornecidos, quais foram anexados via diligência no portal.

Para reforçar ainda mais a solidez da comprovação — embora a documentação já tenha sido considerada suficiente pelo pregoeiro, inclusive em sede de diligência no presente certame —, reitera-se a apresentação dos exemplos **acima do número mínimo exigido pelo edital**, consistentes em atestados técnicos e respectivas notas fiscais que fazem referência expressa tanto ao número de série dos equipamentos quanto ao número das notas fiscais de faturamento, estabelecendo, de forma inquestionável, a correspondência entre o fornecimento realizado e o documento emitido. Tal demonstração adicional reafirma a autenticidade, a veracidade e a transparência das provas apresentadas pela MPM, afastando qualquer dúvida quanto à regularidade da documentação técnica.

[illegible]

2

FORTUNA

ATESTADO DE CAPACIDADE TÉCNICA

Atestamos, para os devidos fins, que adquirimos da empresa **MPM COMÉRCIO DE MÁQUINA, PEÇAS E SERVIÇOS LTDA**, CNPJ 07.734.903/0001-45, situada na RS 324, Distrito Industrial – cidade de Vila Maria - RS, o equipamento abaixo discriminado:

Atestamos, para os devidos fins, que adquirimos o equipamento abaixo discriminado:

EQUIPAMENTO: Escavadeira Hidráulica
QUANTIDADE: 1
MARCA: LIUGONG
MODELO: 848F
SÉRIE: CG918FZIRE726956
NF DE VENDA: 9587

VILA MARIA - RS CEP: 99165-000 FONE: (54) 3359-1286 WWW.MPMTRATORES.COM.BR		Nº 9587 SÉRIE 1 FOLHA: 1 de 1	4325 0507 7349 0300 0145 5500 1000 0095 8716 1934 2502 Consulta de autenticidade no portal nacional da NF-e www.nfe.fazenda.gov.br/portal ou no site da Sefaz Autorizadora.																				
NATUREZA DE OPERAÇÃO 01 VENDA DE MERCADORIAS		DADOS DA NF-e 243250153208210 22/05/2025 16:33:09																					
INSCRIÇÃO ESTADUAL 3290005587		DNC ESTADUAL DO SUBST. TRIBUT CNPJ/CPF 07.734.903/0001-45																					
DESTINATÁRIO REMETENTE																							
NOME RAZÃO SOCIAL FORTUNA TERRAPLENAGEM E TRANSPORTES LTDA		CNPJ/CPF 32.901.838/0001-07	DATA DA EMISSÃO 22/05/2025																				
ENDEREÇO RUA ANTONIO PINTO 260		BARRIO/DISTRITO ALVORADA	CEP 95962-040																				
MUNICÍPIO VIDEIRA		UF SC	HORA SADA 16:33:09																				
FATURA DUPLICATA																							
<table border="1"> <thead> <tr> <th>Valor</th> <th>Valor</th> <th>Valor</th> <th>Valor</th> <th>Valor</th> <th>Valor</th> <th>Valor</th> <th>Valor</th> <th>Valor</th> <th>Valor</th> </tr> </thead> <tbody> <tr> <td>680.000,00</td> <td>27.200,00</td> <td>0,00</td> <td>0,00</td> <td>0,00</td> <td>0,00</td> <td>0,00</td> <td>0,00</td> <td>0,00</td> <td>0,00</td> </tr> </tbody> </table>				Valor	Valor	Valor	Valor	Valor	Valor	Valor	Valor	Valor	Valor	680.000,00	27.200,00	0,00	0,00	0,00	0,00	0,00	0,00	0,00	0,00
Valor	Valor	Valor	Valor	Valor	Valor	Valor	Valor	Valor	Valor														
680.000,00	27.200,00	0,00	0,00	0,00	0,00	0,00	0,00	0,00	0,00														
CÁLCULO DO IMPOSTO																							
BASE DE CÁLCULO DO ICMS		VALOR DO ICMS		BASE DE CÁLCULO DO ICMS SUBSTITUIÇÃO		VALOR DO ICMS SUBSTITUIÇÃO		VALOR TOTAL DOS PRODUTOS															
680.000,00		27.200,00		0,00		0,00		680.000,00															
VALOR DO FRETE		VALOR DO SEGURO		DESCONTO		OUTRAS DESPESAS ACESSÓRIAS		VALOR TOTAL DA NOTA															
0,00		0,00		0,00		0,00		680.000,00															
TRANSPORTADOR/VOLUMES TRANSPORTADOS				FRETE POR CONTA (4) PropDest																			
NOME RAZÃO SOCIAL				CÓDIGO ANTT		PLACA DO VEÍCULO		UF															
ENDEREÇO				MUNICÍPIO		UF		INSCRIÇÃO ESTADUAL															
QUANTIDADE				PESO BRUTO		PESO LÍQUIDO		0,000															
CNPJ/CPF				VALOR DO SERVIÇO		RETENÇÃO		ALÍQUOTA RETENÇÃO															
VALOR DO SERVIÇO				RETENÇÃO		ALÍQUOTA RETENÇÃO		VALOR ICMS RETIDO															
DADOS DOS PRODUTOS/SERVIÇOS				CNPJ/CPF																			
CNPJ/CPF				VALOR TOTAL DOS PRODUTOS																			
CNPJ/CPF				VALOR TOTAL DA NOTA																			

3

CC CONSTRUTORA CASTILHO

ATESTADO DE CAPACIDADE TÉCNICA

Atestamos, para os devidos fins, que adquirimos da empresa **MPM COMÉRCIO DE MÁQUINA, PEÇAS E SERVIÇOS LTDA**, CNPJ 07.734.903/0001-45, situada na RS 324, Distrito Industrial, cidade de Vila Maria - RS, o equipamento abaixo discriminado:

Atestamos, para os devidos fins, que adquirimos o equipamento abaixo discriminado:

EQUIPAMENTO: Escavadeira de Pneus
QUANTIDADE: 2
MARCA: LIUGONG
MODELO: 915W
SÉRIES: LGCW915EKR136975 e LGCW915EVR136138
NFs DE VENDA 9623 e 9622

VILA MARIA - RS CEP: 99165-000 FONE: (54) 3359-1286 WWW.MPMTRATORES.COM.BR		Nº 9622 SÉRIE 1 FOLHA: 1 de 1	4325 0507 7349 0300 0145 5500 1000 0096 2218 4249 5438 Consulta de autenticidade no portal nacional da NF-e www.nfe.fazenda.gov.br/portal ou no site da Sefaz Autorizadora.																				
NATUREZA DE OPERAÇÃO 01 VENDA DE MERCADORIAS		DADOS DA NF-e 243250159328066 28/05/2025 16:09:06																					
INSCRIÇÃO ESTADUAL 3290005587		DNC ESTADUAL DO SUBST. TRIBUT CNPJ/CPF 07.734.903/0001-45																					
DESTINATÁRIO REMETENTE																							
NOME RAZÃO SOCIAL CASTILHO ENGENHARIA E EMPREENDIMENTOS S/A		CNPJ/CPF 92.779.503/0001-25	DATA DA EMISSÃO 28/05/2025																				
ENDEREÇO AV CANDIDO DE ABREU 70 SL 01 AND TR COND		BARRIO/DISTRITO CENTRO CIVICO	CEP 80530-000																				
MUNICÍPIO Curitiba		UF PR	HORA SADA 16:09:05																				
FATURA DUPLICATA																							
<table border="1"> <thead> <tr> <th>Valor</th> <th>Valor</th> <th>Valor</th> <th>Valor</th> <th>Valor</th> <th>Valor</th> <th>Valor</th> <th>Valor</th> <th>Valor</th> <th>Valor</th> </tr> </thead> <tbody> <tr> <td>835.000,00</td> <td>33.400,00</td> <td>0,00</td> <td>0,00</td> <td>0,00</td> <td>0,00</td> <td>0,00</td> <td>0,00</td> <td>0,00</td> <td>0,00</td> </tr> </tbody> </table>				Valor	Valor	Valor	Valor	Valor	Valor	Valor	Valor	Valor	Valor	835.000,00	33.400,00	0,00	0,00	0,00	0,00	0,00	0,00	0,00	0,00
Valor	Valor	Valor	Valor	Valor	Valor	Valor	Valor	Valor	Valor														
835.000,00	33.400,00	0,00	0,00	0,00	0,00	0,00	0,00	0,00	0,00														
CÁLCULO DO IMPOSTO																							
BASE DE CÁLCULO DO ICMS		VALOR DO ICMS		BASE DE CÁLCULO DO ICMS SUBSTITUIÇÃO		VALOR DO ICMS SUBSTITUIÇÃO		VALOR TOTAL DOS PRODUTOS															
835.000,00		33.400,00		0,00		0,00		835.000,00															
VALOR DO FRETE		VALOR DO SEGURO		DESCONTO		OUTRAS DESPESAS ACESSÓRIAS		VALOR TOTAL DA NOTA															
0,00		0,00		0,00		0,00		835.000,00															
TRANSPORTADOR/VOLUMES TRANSPORTADOS				FRETE POR CONTA (4) PropDest																			
NOME RAZÃO SOCIAL				CÓDIGO ANTT		PLACA DO VEÍCULO		UF															
ENDEREÇO				MUNICÍPIO		UF		INSCRIÇÃO ESTADUAL															
QUANTIDADE				PESO BRUTO		PESO LÍQUIDO		13.800,00															
CNPJ/CPF				VALOR DO SERVIÇO		RETENÇÃO		ALÍQUOTA RETENÇÃO															
VALOR DO SERVIÇO				RETENÇÃO		ALÍQUOTA RETENÇÃO		VALOR ICMS RETIDO															
DADOS DOS PRODUTOS/SERVIÇOS				CNPJ/CPF																			
CNPJ/CPF				VALOR TOTAL DOS PRODUTOS																			
CNPJ/CPF				VALOR TOTAL DA NOTA																			

4

CC CONSTRUTORA CASTILHO

ATESTADO DE CAPACIDADE TÉCNICA

Atestamos, para os devidos fins, que adquirimos da empresa **MPM COMÉRCIO DE MÁQUINA, PEÇAS E SERVIÇOS LTDA**, CNPJ 07.734.903/0001-45, situada na RS 324, Distrito Industrial, cidade de Vila Maria - RS, o equipamento abaixo discriminado:

Atestamos, para os devidos fins, que adquirimos o equipamento abaixo discriminado:

EQUIPAMENTO: Escavadeira de Pneus
QUANTIDADE: 2
MARCA: LIUGONG
MODELO: 915W
SÉRIES: LGCW915EKR136975 e LGCW915EVR136138
NFs DE VENDA 9623 e 9622

VILA MARIA - RS CEP: 99165-000 FONE: (54) 3359-1286 WWW.MPMTRATORES.COM.BR		Nº 9623 SÉRIE 1 FOLHA: 1 de 1	4325 0507 7349 0300 0145 5500 1000 0096 2218 4249 5438 Consulta de autenticidade no portal nacional da NF-e www.nfe.fazenda.gov.br/portal ou no site da Sefaz Autorizadora.																				
NATUREZA DE OPERAÇÃO 01 VENDA DE MERCADORIAS		DADOS DA NF-e 243250159341701 28/05/2025 16:16:33																					
INSCRIÇÃO ESTADUAL 3290005587		DNC ESTADUAL DO SUBST. TRIBUT CNPJ/CPF 07.734.903/0001-45																					
DESTINATÁRIO REMETENTE																							
NOME RAZÃO SOCIAL CASTILHO ENGENHARIA E EMPREENDIMENTOS S/A		CNPJ/CPF 92.779.503/0001-25	DATA DA EMISSÃO 28/05/2025																				
ENDEREÇO AV CANDIDO DE ABREU 70 SL 01 AND TR COND		BARRIO/DISTRITO CENTRO CIVICO	CEP 80530-000																				
MUNICÍPIO Curitiba		UF PR	HORA SADA 16:16:32																				
FATURA DUPLICATA																							
<table border="1"> <thead> <tr> <th>Valor</th> <th>Valor</th> <th>Valor</th> <th>Valor</th> <th>Valor</th> <th>Valor</th> <th>Valor</th> <th>Valor</th> <th>Valor</th> <th>Valor</th> </tr> </thead> <tbody> <tr> <td>835.000,00</td> <td>33.400,00</td> <td>0,00</td> <td>0,00</td> <td>0,00</td> <td>0,00</td> <td>0,00</td> <td>0,00</td> <td>0,00</td> <td>0,00</td> </tr> </tbody> </table>				Valor	Valor	Valor	Valor	Valor	Valor	Valor	Valor	Valor	Valor	835.000,00	33.400,00	0,00	0,00	0,00	0,00	0,00	0,00	0,00	0,00
Valor	Valor	Valor	Valor	Valor	Valor	Valor	Valor	Valor	Valor														
835.000,00	33.400,00	0,00	0,00	0,00	0,00	0,00	0,00	0,00	0,00														
CÁLCULO DO IMPOSTO																							
BASE DE CÁLCULO DO ICMS		VALOR DO ICMS		BASE DE CÁLCULO DO ICMS SUBSTITUIÇÃO		VALOR DO ICMS SUBSTITUIÇÃO		VALOR TOTAL DOS PRODUTOS															
835.000,00		33.400,00		0,00		0,00		835.000,00															
VALOR DO FRETE		VALOR DO SEGURO		DESCONTO		OUTRAS DESPESAS ACESSÓRIAS		VALOR TOTAL DA NOTA															
0,00		0,00		0,00		0,00		835.000,00															
TRANSPORTADOR/VOLUMES TRANSPORTADOS				FRETE POR CONTA (4) PropDest																			
NOME RAZÃO SOCIAL				CÓDIGO ANTT		PLACA DO VEÍCULO		UF															
ENDEREÇO				MUNICÍPIO		UF		INSCRIÇÃO ESTADUAL															
QUANTIDADE				PESO BRUTO		PESO LÍQUIDO		13.800,00															
CNPJ/CPF				VALOR DO SERVIÇO		RETENÇÃO		ALÍQUOTA RETENÇÃO															
VALOR DO SERVIÇO				RETENÇÃO		ALÍQUOTA RETENÇÃO		VALOR ICMS RETIDO															
DADOS DOS PRODUTOS/SERVIÇOS				CNPJ/CPF																			
CNPJ/CPF				VALOR TOTAL DOS PRODUTOS																			
CNPJ/CPF				VALOR TOTAL DA NOTA																			

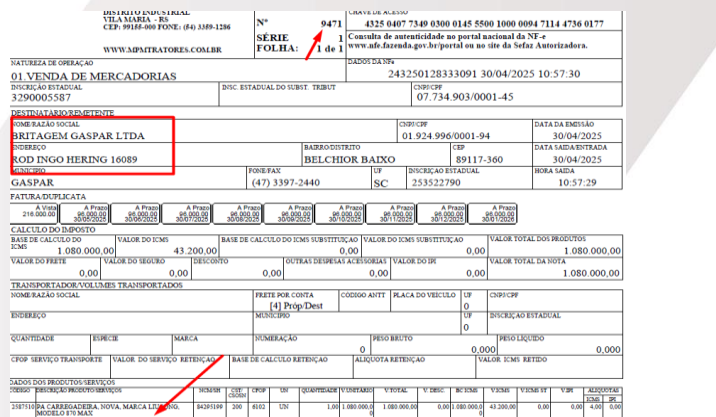
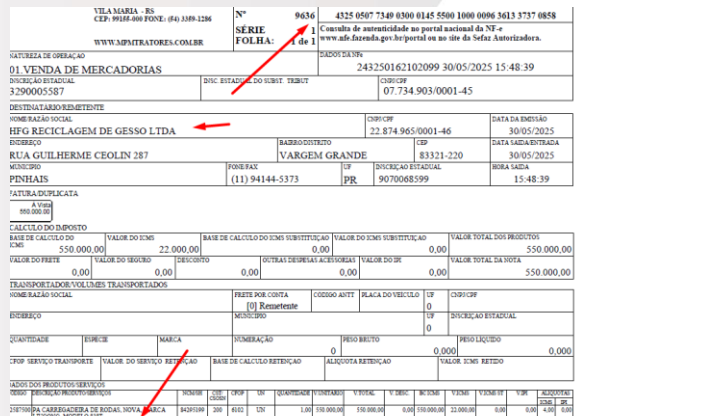
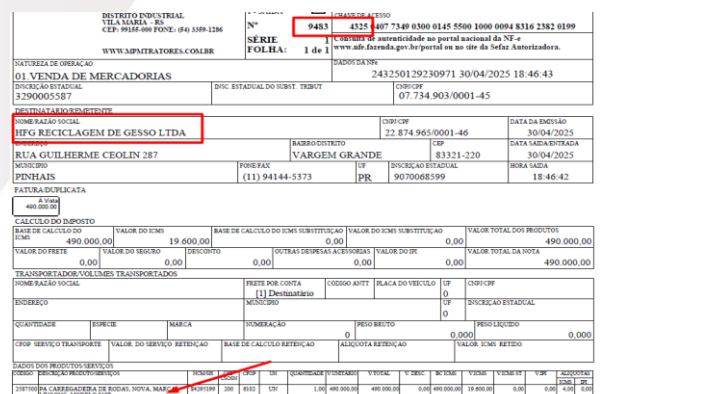
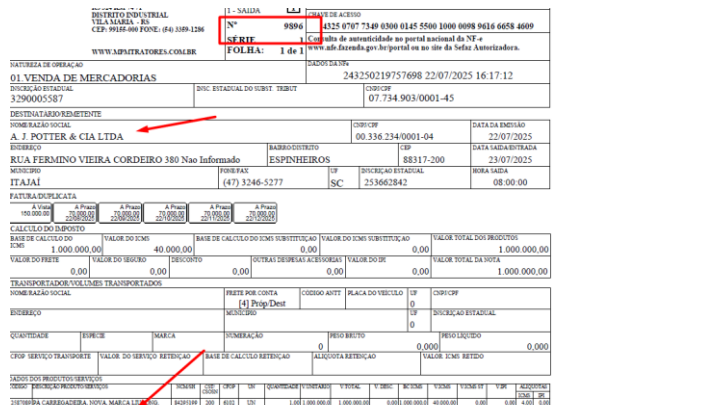
<p>5</p>  <p>ATESTADO DE CAPACIDADE TÉCNICA</p> <p>Atestamos, para os devidos fins, que adquirimos da empresa MPM COMÉRCIO DE MÁQUINA, PEÇAS E SERVIÇOS LTDA, CNPJ 07.734.903/0001-45, situada na RS 324, Distrito Industrial – cidade de Vila Maria - RS, o equipamento abaixo discriminado:</p> <p>Atestamos, para os devidos fins, que adquirimos o equipamento abaixo discriminado:</p> <p>EQUIPAMENTO: Pá Carregadeira QUANTIDADE: 1 MARCA: LIUGONG MODELO: 870H SERIE: CLG870HZPSL853662 NF DE VENDA 9471</p>	
<p>6</p> <p>ATESTADO DE CAPACIDADE TÉCNICA</p> <p>Atestamos, para os devidos fins, que adquirimos da empresa MPM COMÉRCIO DE MÁQUINA, PEÇAS E SERVIÇOS LTDA, CNPJ 07.734.903/0001-45, situada na RS 324, Distrito Industrial – cidade de Vila Maria - RS, o equipamento abaixo discriminado:</p> <p>Atestamos, para os devidos fins, que adquirimos o equipamento abaixo discriminado:</p> <p>EQUIPAMENTO: Pá Carregadeira QUANTIDADE: 2 MARCA: LIUGONG MODELO: 636T SERIE: CLG838TZPRL830317 CLG838TZARL830177 NF DE VENDA 9483 E 9636</p>	
<p>7</p> <p>ATESTADO DE CAPACIDADE TÉCNICA</p> <p>Atestamos, para os devidos fins, que adquirimos da empresa MPM COMÉRCIO DE MÁQUINA, PEÇAS E SERVIÇOS LTDA, CNPJ 07.734.903/0001-45, situada na RS 324, Distrito Industrial – cidade de Vila Maria - RS, o equipamento abaixo discriminado:</p> <p>Atestamos, para os devidos fins, que adquirimos o equipamento abaixo discriminado:</p> <p>EQUIPAMENTO: Pá Carregadeira QUANTIDADE: 2 MARCA: LIUGONG MODELO: 636T SERIE: CLG838TZPRL830317 CLG838TZARL830177 NF DE VENDA 9483 E 9636</p>	
<p>8</p> <p>ATESTADO DE CAPACIDADE TÉCNICA</p> <p>Atestamos, para os devidos fins, que adquirimos da empresa MPM COMÉRCIO DE MÁQUINA, PEÇAS E SERVIÇOS LTDA, CNPJ 07.734.903/0001-45, situada na RS 324, Distrito Industrial – cidade de Vila Maria - RS, o equipamento abaixo discriminado:</p> <p>Atestamos, para os devidos fins, que adquirimos o equipamento abaixo discriminado:</p> <p>EQUIPAMENTO: Pá Carregadeira QUANTIDADE: 1 MARCA: LIUGONG MODELO: 870H ROCK SERIE: CLG870HZPSL857232 NF DE VENDA 9896</p>	

9

ATESTADO DE CAPACIDADE TÉCNICA

Atestamos, para os devidos fins, que adquirimos da empresa **MPM COMÉRCIO DE MÁQUINA, PEÇAS E SERVIÇOS LTDA**, CNPJ 07.734.903/0001-45, situada na RS 324, Distrito Industrial, cidade de Vila Maria - RS, o equipamento abaixo discriminado:

Atestamos, para os devidos fins, que adquirimos o equipamento abaixo discriminado:

EQUIPAMENTO: Pá Carregadeira

QUANTIDADE: 1

MARCA: LIUGONG

MODELO: 870H MAX

SÉRIE: CLG870HZVSL831297

NF DE VENDA 10127

VILA MARIA - RS CEP: 91680-000 FONE: (51) 3389-1286 WWW.MPMTRATORES.COM.BR		Nº SÉRIE FOLHA: 1 de 1	4325 0807 7349 0300 0145 5500 1000 0101 2713 7524 4799 Consulte de autenticidade no portal nacional da NF-e www.ale-destada.gov.br/portal ou no site da Sefaz Antecedente.
NATUREZA DE OPERAÇÃO 01 VENDA DE MERCADORIAS		DADOS DA NF-e 243250261176177 28/08/2025 11:32:00	
DIREÇÃO ESTADUAL 3290005587		DIREÇÃO ESTADUAL DO SUBT. TRIBUT 07.734.903/0001-45	
DESTINATÁRIO/REMETENTE EMPRESA SOCIAL PLM CONSTRUÇÕES E COMÉRCIO LTDA		CNPJ/CPF 01.513.315/0001-03	
ENDEREÇO ETRADA GERAL DO TIMBÉ S/N		BARRIO/DISTRITO 88207-899	
MUNICÍPIO TUCUCAS		UF RS	
FONE/FAX (48) 3222-8220		DIREÇÃO ESTADUAL 253426634	
PÁGINA/DUPLICAÇÃO 1 de 1		BOMBA SÁLIA 11:31:59	
CÁLCULO DO IMPOSTO			
BASE DE CÁLCULO DO ICMS	VALOR DO ICMS	BASE DE CÁLCULO DO ICMS SUBSTITUÍDO	VALOR DO ICMS SUBSTITUÍDO
724.000,00	28.960,00	0,00	0,00
VALOR DO FRETE	VALOR DO SEGURO	DESEMBOLSO	VALOR DO DDP
0,00	0,00	0,00	0,00
VALOR TOTAL DA NOTA		724.000,00	
TRANSPORTADOR/VOLUMES TRANSPORTADOS			
NOME RAZÃO SOCIAL		PREÇO POR CUSTA	CODIGO ANTT
ABECKER		(3) Preço Rem	0
ENDEREÇO		PLACA DO VEÍCULO	UF
RUA EXPEDICIONARIO HOLZ 550 SALA 1802 E 1803		0	RS
MUNICÍPIO		DIREÇÃO ESTADUAL	
JOINVILLE		0	
QUANTIDADE	UNIDADE	MARCA	PREÇO BRUTO
0			0,000
PREÇO LÍQUIDO	0,000		
CRIP SERVIÇO TRANSPORTE	VALOR DO SERVIÇO RETENÇÃO	BASE DE CÁLCULO RETENÇÃO	ALÍQUOTA RETENÇÃO
DADOS DOS PRODUTOS/SERVIÇOS			
PRODUTOS	QUANTIDADE	UNIDADE	VALOR UNITÁRIO
310001 CARRIAGEM/PISTÃO PARA MÁQUINA	1	UN	724.000,00
DETALHES: CARRIAGEM/PISTÃO PARA MÁQUINA			

10



ATESTADO DE CAPACIDADE TÉCNICA

Atestamos, para os devidos fins, que adquirimos da empresa **MPM COMÉRCIO DE MÁQUINA, PEÇAS E SERVIÇOS LTDA**, CNPJ 07.734.903/0001-45, situada na RS 324, Distrito Industrial - cidade de Vila Maria - RS, os equipamentos abaixo discriminados:

QUANTIDADE: 6

MARCA: LIUGONG

MODELO: 908E, LD20D e 913E

SÉRIES: CLG913EZKRE727818, CLG913EZCRE728821, LGC908EZHRCS52319,

LGC908EZJRC351227,

LGLCD20DVSC015170 e LGLCD20DASC015171

NFs DE VENDA: 9472, 9473, 408,409,867,866

VILA MARIA - RS CEP: 91680-000 FONE: (51) 3389-1286 WWW.MPMTRATORES.COM.BR		Nº SÉRIE FOLHA: 1 de 1	4325 0807 7349 0300 0145 5500 1000 0084 0814 7060 9357 Consulte de autenticidade no portal nacional da NF-e www.ale-destada.gov.br/portal ou no site da Sefaz Antecedente.
NATUREZA DE OPERAÇÃO 01 VENDA DE MERCADORIAS		DADOS DA NF-e 242250161091054 30/04/2025 16:01:06	
DIREÇÃO ESTADUAL 262198029		DIREÇÃO ESTADUAL DO SUBT. TRIBUT 07.734.903/0002-26	
DESTINATÁRIO/REMETENTE EMPRESA SOCIAL ABECKER EMPREENDIMENTOS IMOBILIÁRIOS LTDA		CNPJ/CPF 05.220.639/0001-04	
ENDEREÇO RUA EXPEDICIONARIO HOLZ 550 SALA 1802 E 1803		BARRIO/DISTRITO AMERICA	
MUNICÍPIO JOINVILLE		UF RS	
FONE/FAX (47) 3227-7103		DIREÇÃO ESTADUAL 89201-740	
PÁGINA/DUPLICAÇÃO 1 de 1		BOMBA SÁLIA 16:01:06	
CÁLCULO DO IMPOSTO			
BASE DE CÁLCULO DO ICMS	VALOR DO ICMS	BASE DE CÁLCULO DO ICMS SUBSTITUÍDO	VALOR DO ICMS SUBSTITUÍDO
590.000,00	70.800,00	0,00	0,00
VALOR DO FRETE	VALOR DO SEGURO	DESEMBOLSO	VALOR DO DDP
0,00	0,00	0,00	0,00
VALOR TOTAL DA NOTA		590.000,00	
TRANSPORTADOR/VOLUMES TRANSPORTADOS			
NOME RAZÃO SOCIAL		PREÇO POR CUSTA	CODIGO ANTT
ABECKER		(4) Preço Dest	0
ENDEREÇO		PLACA DO VEÍCULO	UF
RUA EXPEDICIONARIO HOLZ 550 SALA 1802 E 1803		0	RS
MUNICÍPIO		DIREÇÃO ESTADUAL	
JOINVILLE		0	
QUANTIDADE	UNIDADE	MARCA	PREÇO BRUTO
0			0,000
PREÇO LÍQUIDO	0,000		
CRIP SERVIÇO TRANSPORTE	VALOR DO SERVIÇO RETENÇÃO	BASE DE CÁLCULO RETENÇÃO	ALÍQUOTA RETENÇÃO
DADOS DOS PRODUTOS/SERVIÇOS			
PRODUTOS	QUANTIDADE	UNIDADE	VALOR UNITÁRIO
310001 CARRIAGEM/PISTÃO PARA MÁQUINA	1	UN	590.000,00
DETALHES: CARRIAGEM/PISTÃO PARA MÁQUINA			

11



ATESTADO DE CAPACIDADE TÉCNICA

Atestamos, para os devidos fins, que adquirimos da empresa **MPM COMÉRCIO DE MÁQUINA, PEÇAS E SERVIÇOS LTDA**, CNPJ 07.734.903/0001-45, situada na RS 324, Distrito Industrial - cidade de Vila Maria - RS, os equipamentos abaixo discriminados:

QUANTIDADE: 6

MARCA: LIUGONG

MODELO: 908E, LD20D e 913E

SÉRIES: CLG913EZKRE727818, CLG913EZCRE728821, LGC908EZHRCS52319,

LGC908EZJRC351227,

LGLCD20DVSC015170 e LGLCD20DASC015171

NFs DE VENDA: 9472, 9473, 408,409,867,866

VILA MARIA - RS CEP: 91680-000 FONE: (51) 3389-1286 WWW.MPMTRATORES.COM.BR		Nº SÉRIE FOLHA: 1 de 1	4325 0807 7349 0300 0145 5500 1000 0084 7318 3850 4562 Consulte de autenticidade no portal nacional da NF-e www.ale-destada.gov.br/portal ou no site da Sefaz Antecedente.
NATUREZA DE OPERAÇÃO 01 VENDA DE MERCADORIAS		DADOS DA NF-e 243250128834539 30/04/2025 15:34:39	
DIREÇÃO ESTADUAL 3290005587		DIREÇÃO ESTADUAL DO SUBT. TRIBUT 07.734.903/0001-45	
DESTINATÁRIO/REMETENTE EMPRESA SOCIAL ABECKER EMPREENDIMENTOS IMOBILIÁRIOS LTDA		CNPJ/CPF 05.220.639/0001-04	
ENDEREÇO RUA EXPEDICIONARIO HOLZ 550 SALA 1802 E 1803		BARRIO/DISTRITO AMERICA	
MUNICÍPIO JOINVILLE		UF RS	
FONE/FAX (47) 3227-7103		DIREÇÃO ESTADUAL 89201-740	
PÁGINA/DUPLICAÇÃO 1 de 1		BOMBA SÁLIA 15:34:39	
CÁLCULO DO IMPOSTO			
BASE DE CÁLCULO DO ICMS	VALOR DO ICMS	BASE DE CÁLCULO DO ICMS SUBSTITUÍDO	VALOR DO ICMS SUBSTITUÍDO
410.000,00	49.200,00	0,00	0,00
VALOR DO FRETE	VALOR DO SEGURO	DESEMBOLSO	VALOR DO DDP
0,00	0,00	0,00	0,00
VALOR TOTAL DA NOTA		410.000,00	
TRANSPORTADOR/VOLUMES TRANSPORTADOS			
NOME RAZÃO SOCIAL		PREÇO POR CUSTA	CODIGO ANTT
ABECKER		(4) Preço Dest	0
ENDEREÇO		PLACA DO VEÍCULO	UF
RUA EXPEDICIONARIO HOLZ 550 SALA 1802 E 1803		0	RS
MUNICÍPIO		DIREÇÃO ESTADUAL	
JOINVILLE		0	
QUANTIDADE	UNIDADE	MARCA	PREÇO BRUTO
0			0,000
PREÇO LÍQUIDO	0,000		
CRIP SERVIÇO TRANSPORTE	VALOR DO SERVIÇO RETENÇÃO	BASE DE CÁLCULO RETENÇÃO	ALÍQUOTA RETENÇÃO
DADOS DOS PRODUTOS/SERVIÇOS			
PRODUTOS	QUANTIDADE	UNIDADE	VALOR UNITÁRIO
310001 CARRIAGEM/PISTÃO PARA MÁQUINA	1	UN	410.000,00
DETALHES: CARRIAGEM/PISTÃO PARA MÁQUINA			

Av. Marginal Br-376, 12870
São Pedro
São José dos Pinhais - PR
T 41 3398 8828

MPM COMÉRCIO DE MAQUINAS, PEÇAS E SERVIÇOS LTDA RS 324 KM 74/3 DISTRITO INDUSTRIAL VILA MARIA - RS CEP: 99185-000 FONE: (F4) 3389-1286 WWW.MPMTRATORES.COM.BR		DANFE DOCUMENTO AUTORIZADO DA NOTA FISCAL ELETRÔNICA		 CHAVE DE ACESSO 4325 0607 7349 0300 0145 5500 1000 0097 2417 7103 3759 Consulta de autenticidade no portal nacional da NF-e: www.szfazenda.gov.br/portal.asp ou no site da Sefaz Autorizadora.					
		N° - ENTRADA 1 - SAÍDA 1 Nº 9724 SÉRIE FOLHA: 1 de 1							
NÚMEROS DE OPERAÇÃO			DATA DO DNF-e						
01 VENDA DE MERCADORIAS			24/3/2005188353423 25/06/2005 14:18:31						
INSCRIÇÃO ESTADUAL		COD. ESTADUAL DO SEB-TT	CNPJ/CPF						
3290005587			07.734.903/0001-45						
DESTINATÁRIO REMETENTE									
NOME RAZÃO SOCIAL			CNPJ/CPF		DATA DA EMISSÃO				
ANTONIO GILBERTO DE MELLO			06.285.321/0001-66		25/06/2005				
ENDEREÇO		BARRIO/DISTRITO	CEP		DATA SAI DA ENTADA				
RUA JOAO BATISTA POTIER 876 LOJA I		MIRINGUAVA	83090-010		25/06/2005				
MUNICÍPIO		UF	INSCRIÇÃO ESTADUAL		HORA SAÍDA				
São José dos Pinhais		PR	9032524211		14:18:30				
FAVOR DUPLICATA									
A VISTA		R. PAGO							
115.000,00		200.000,00							
CÁLCULO DO IMPOSTO									
BASE DE CÁLCULO DO ICMS		VALOR DO ICMS	BASE DE CÁLCULO DO ICMS SUBSTITUIÇÃO		VALOR DO ICMS SUBSTITUIÇÃO				
355,00		14,200,00	0,00		0,00				
VALOR TOTAL DOS PRODUTOS		355,000,00							
VALOR DO FRETE		VALOR DO SEGURO	DESCONTO	OUTRAS DESPESAS ACESÓRIAS	VALOR DO IPI				
0,00		0,00	0,00	0,00	0,00				
VALOR TOTAL DA NOTA		355,000,00							
TRANSPORTADOR/VOLUMES TRANSPORTADOS									
NOME RAZÃO SOCIAL		FRETE POR CONTA	CODIGO ADITF	PLACA DO VEÍCULO	UF				
		[4] PropDest			SP				
ENDEREÇO		MUNICÍPIO	INSCRIÇÃO ESTADUAL		UF				
					SP				
QUANTIDADE	SERIE/E	MARCA	NUMERAÇÃO	PESO BRUTO	PESO LÍQUIDO				
				0,000	0,000				
CPQD SERVIÇO TRANSPORTE	VALOR DO SERVIÇO	RETENÇÃO	BASE DE CÁLCULO RETENÇÃO	ALIQUOTA RETENÇÃO	VALOR ICMS RETIDO				
CÁLCULO DOS PRODUTOS/SERVICOS									
PRODUTO	QUANTIDADE	PREÇO UNITARIO	TOTAL	V. B.C.	I.C.M.S.	V.I.C.M.S.	V.V.N.F.T.	V.P.R.	ALÍQUOTA
214838 RETROREFRIGERADOR 200LITROS	1,00	355,000,00	355,000,00	0,00	355,000,00	14,200,00	0,00	0,00	4,00%
RODAS MODELO 164, NOVA MARCA 120000	1,00								

17

ATESTADO DE CAPACIDADE TÉCNICA

Atestamos, para os devidos fins, que adquirimos da empresa **MPM COMÉRCIO DE MÁQUINA, PEÇAS E SERVIÇOS LTDA**, CNPJ 07.734.903/0001-45, situada na RS 324, Distrito Industrial, cidade de Vila Maria - RS, o equipamento abaixo discriminado:

Atestamos, para os devidos fins, que adquirimos o equipamento abaixo discriminado:

EQUIPAMENTO: Escavadeira Hidráulica
QUANTIDADE: 1
MARCA: LIUGONG
MODELO: 915E
SÉRIE: CLG915EZHSE731555
NF DE VENDA 9888

DISTRITO INDUSTRIAL VILA MARIA - RS CEP: 91510-000 FONE: (51) 3359-1286 WWW.MPMTRATORES.COM.BR		Nº 9888 SÉRIE FOLHA: 1 de 1	4325 0507 7349 0300 0145 5500 1000 0000 8815 2817 8760 Consulta de autenticidade no portal nacional da NF-e www.nfe.fazenda.gov.br/portal ou no site da Sefaz Autorizadora.
NATUREZA DE OPERAÇÃO 01 VENDA DE MERCADORIAS		DISC. ESTADUAL DO SUBST. TRIBUT.	DATA DA EMISSÃO 24/02/2025
CNPJ 07.734.903/0001-45		CNPJ 07.734.903/0001-45	DATA DA ENTRADA 21/07/2025
DESTINATÁRIO REMETENTE CEMAN COMERCIO DE AREIA LTDA		CNPJ 07.111.245/0001-35	DATA DA EMISSÃO 21/07/2025
RUA JOSE ANTONIO SOARES 2308 FUNDOS SÃO JOÃO BATISTA		RIBEIRÃO DAS NEVES DO SUL	DATA DA ENTRADA 21/07/2025
FONE/FAX (48) 9928-0644		UF SC	HORA SAÍDA 10:17:48
FATURA DUPLICATA			
VALOR DO IMPOSTO VALOR DO ICMS BASE DE CÁLCULO DO ICMS SUBSTITUIÇÃO VALOR DO ICMS SUBSTITUIÇÃO VALOR TOTAL DOS PRODUTOS VALOR DO FRETE VALOR DO SEGURO DESCORTO OUTRAS DESPESAS ACESSÓRIAS VALOR DO IPI VALOR TOTAL DA NOTA TRANSPORTADOR/VOLÚMES TRANSPORTADOS			
NÚMERO DA NOTA NOME RAZÃO SOCIAL ENDEREÇO QUANTIDADE ESPECIE MARCA NÚMERO DA NOTA PESO BRUTO PESO LÍQUIDO CNPJ SERVIÇO TRANSPORTE VALOR DO SERVIÇO BASE DE CÁLCULO DO ICMS SUBSTITUIÇÃO ALÍQUOTA DE RETENÇÃO VALOR ICMS RETIDO			
SAZÃO DOS PRODUTOS/SERVIÇOS			

18

ATESTADO DE CAPACIDADE TÉCNICA

Atestamos, para os devidos fins, que adquirimos da empresa **MPM COMÉRCIO DE MÁQUINA, PEÇAS E SERVIÇOS LTDA**, CNPJ 07.734.903/0001-45, situada na RS 324, Distrito Industrial, cidade de Vila Maria - RS, o equipamento abaixo discriminado:

Atestamos, para os devidos fins, que adquirimos o equipamento abaixo discriminado:

EQUIPAMENTO: Pá Carregadeira
QUANTIDADE: 2
MARCA: LIUGONG
MODELO: 870H MAX
SÉRIE: CLG870HZTRL830525 e CLG870HZKSL830582
NFs DE VENDA 9628 e 969



VILA MARIA - RS CEP: 91510-000 FONE: (51) 3359-1286 WWW.MPMTRATORES.COM.BR		Nº 9628 SÉRIE FOLHA: 1 de 1	4325 0507 7349 0300 0145 5500 1000 0000 2814 5351 5369 Consulta de autenticidade no portal nacional da NF-e www.nfe.fazenda.gov.br/portal ou no site da Sefaz Autorizadora.
NATUREZA DE OPERAÇÃO 01 VENDA DE MERCADORIAS		DISC. ESTADUAL DO SUBST. TRIBUT.	DATA DA EMISSÃO 29/05/2025
CNPJ 07.734.903/0001-45		CNPJ 07.734.903/0001-45	DATA DA ENTRADA 29/05/2025
DESTINATÁRIO REMETENTE HOBIS S/A - MINERAÇÃO DE AREIA E CONCRETO		CNPJ 81.639.791/0001-04	DATA DA EMISSÃO 29/05/2025
RUA JOÃO PAULO REOLON 2105 UNIAO DA VITORIA		SÃO GABRIEL	DATA DA ENTRADA 29/05/2025
FONE/FAX (42) 99975-0045		UF PR	HORA SAÍDA 10:19:35
FATURA DUPLICATA			
VALOR DO IMPOSTO VALOR DO ICMS BASE DE CÁLCULO DO ICMS SUBSTITUIÇÃO VALOR DO ICMS SUBSTITUIÇÃO VALOR TOTAL DOS PRODUTOS VALOR DO FRETE VALOR DO SEGURO DESCORTO OUTRAS DESPESAS ACESSÓRIAS VALOR DO IPI VALOR TOTAL DA NOTA TRANSPORTADOR/VOLÚMES TRANSPORTADOS			
NÚMERO DA NOTA NOME RAZÃO SOCIAL ENDEREÇO QUANTIDADE ESPECIE MARCA NÚMERO DA NOTA PESO BRUTO PESO LÍQUIDO CNPJ SERVIÇO TRANSPORTE VALOR DO SERVIÇO BASE DE CÁLCULO DO ICMS SUBSTITUIÇÃO ALÍQUOTA DE RETENÇÃO VALOR ICMS RETIDO			
SAZÃO DOS PRODUTOS/SERVIÇOS			

19

ATESTADO DE CAPACIDADE TÉCNICA

Atestamos, para os devidos fins, que adquirimos da empresa **MPM COMÉRCIO DE MÁQUINA, PEÇAS E SERVIÇOS LTDA**, CNPJ 07.734.903/0001-45, situada na RS 324, Distrito Industrial, cidade de Vila Maria - RS, o equipamento abaixo discriminado:

Atestamos, para os devidos fins, que adquirimos o equipamento abaixo discriminado:

EQUIPAMENTO: Pá Carregadeira
QUANTIDADE: 2
MARCA: LIUGONG
MODELO: 870H MAX
SÉRIE: CLG870HZTRL830525 e CLG870HZKSL830582
NFs DE VENDA 9628 e 969



VILA MARIA - RS CEP: 91510-000 FONE: (51) 3359-1286 WWW.MPMTRATORES.COM.BR		Nº 9628 SÉRIE FOLHA: 1 de 1	4325 0507 7349 0300 0145 5500 1000 0000 2815 2760 8950 Consulta de autenticidade no portal nacional da NF-e www.nfe.fazenda.gov.br/portal ou no site da Sefaz Autorizadora.
NATUREZA DE OPERAÇÃO 01 VENDA DE MERCADORIAS		DISC. ESTADUAL DO SUBST. TRIBUT.	DATA DA EMISSÃO 29/05/2025
CNPJ 07.734.903/0001-45		CNPJ 07.734.903/0001-45	DATA DA ENTRADA 29/05/2025
DESTINATÁRIO REMETENTE HOBIS S/A - MINERAÇÃO DE AREIA E CONCRETO		CNPJ 81.639.791/0001-04	DATA DA EMISSÃO 29/05/2025
RUA JOÃO PAULO REOLON 2105 UNIAO DA VITORIA		SÃO GABRIEL	DATA DA ENTRADA 29/05/2025
FONE/FAX (42) 99975-0045		UF PR	HORA SAÍDA 10:16:25
FATURA DUPLICATA			
VALOR DO IMPOSTO VALOR DO ICMS BASE DE CÁLCULO DO ICMS SUBSTITUIÇÃO VALOR DO ICMS SUBSTITUIÇÃO VALOR TOTAL DOS PRODUTOS VALOR DO FRETE VALOR DO SEGURO DESCORTO OUTRAS DESPESAS ACESSÓRIAS VALOR DO IPI VALOR TOTAL DA NOTA TRANSPORTADOR/VOLÚMES TRANSPORTADOS			
NÚMERO DA NOTA NOME RAZÃO SOCIAL ENDEREÇO QUANTIDADE ESPECIE MARCA NÚMERO DA NOTA PESO BRUTO PESO LÍQUIDO CNPJ SERVIÇO TRANSPORTE VALOR DO SERVIÇO BASE DE CÁLCULO DO ICMS SUBSTITUIÇÃO ALÍQUOTA DE RETENÇÃO VALOR ICMS RETIDO			
SAZÃO DOS PRODUTOS/SERVIÇOS			

20

VILA MARIA - RS
CEP: 91145-000 FONE: (51) 3389-1286
WWW.MPMTRATORES.COM.BR

Nº 9535
SÉRIE 1 de 1
FOLHA 1

4325 0407 7349 0300 0145 5500 1000 0095 3511 5057 8932

Consulte de autenticidade no portal nacional da NF-e
www.nfe.fazenda.gov.br/portal ou no site da Sefaz Autorizadora.

DADOS DA NF-e

243250143358199 14/05/2025 10:40:56

01 VENDA DE MERCADORIAS

INSCRIÇÃO ESTADUAL 3290005587

DISC. ESTADUAL DO SUBST. TRIBUT.

CNPJ/CPF 07.734.903/0001-45

DESTINATÁRIO/REMETENTE

NOME RAZÃO SOCIAL JAIR PADILHA DA SILVA

CNPJ/CPF 436 080 009-68

DATA DA EMISSÃO 14/05/2025

ENDEREÇO

ESTRADA GERAL RONDA S/N

BARRIO/DISTRITO RONDA

CEP 88640-000

14/05/2025

MUNICÍPIO BOM JARDIM DA SERRA

UF FONE/FAX (49) 99152-0026

INSCRIÇÃO ESTADUAL 011808209

HORA SAÍDA 10:40:56

FATURA DUPLICATA

A VENDA 606.000,00

CALCULO DO IMPOSTO

BASE DE CALCULO DO ICMS	VALOR DO ICMS	BASE DE CALCULO DO ICMS SUBSTITUIÇÃO	VALOR DO ICMS SUBSTITUIÇÃO	VALOR TOTAL DOS PRODUTOS
606.000,00	24.240,00	0,00	0,00	606.000,00
0,00	0,00	0,00	0,00	606.000,00

TRANSPORTADOR/VOLUMES TRANSPORTADOS

NOME RAZÃO SOCIAL BUSSOLARO TRANSPORTES LTDA

FRETE POR CONTA (0) Remetente

CODIGO ANTT QUM8A29

UF SC

CNPJ/CPF 30.941.719/0001-98

ENDEREÇO

RUA SABIA 175

MUNICÍPIO Palhoça

UF SC

INSCRIÇÃO ESTADUAL 258761105

QUANTIDADE 1

ESPECIE ESCAVADEIRA

MARCA LIUGONG

NUMERAÇÃO 0

PESO BRUTO 0,000

PESO LÍQUIDO 0,000

CNPJ SERVIÇO/TRANSPORTE

VALOR DO SERVIÇO 0,00

RETENÇÃO

BASE DE CALCULO RETENÇÃO

ALÍQUOTA RETENÇÃO

VALOR ICMS RETIDO

DADOS DOS PRODUTOS/SERVIÇOS

PROD	DESCRIÇÃO PRODUTO/SERVIÇO	NCM	CFOP	UN	QUANTIDADE	V.UNITARIO	V.TOTAL	V.IMP.	BC-ICMS	V.IMP.	V.IMP.	V.IMP.	V.IMP.	ACQUISTO
3389	ESCAVADEIRA HIDRÁULICA, NOVA, MARCA LIUGONG, MODELO 915E	8429199	200	6102	1,00	606.000,00	606.000,00	0,00	606.000,00	24.240,00	0,00	0,00	4,00	4,00

ATESTADO DE CAPACIDADE TÉCNICA

Atestamos, para os devidos fins, que adquirimos da empresa **MPM COMÉRCIO DE MÁQUINA, PEÇAS E SERVIÇOS LTDA**, CNPJ 07.734.903/0001-45, situada na RS 324, Distrito Industrial, cidade de Vila Maria - RS, o equipamento abaixo discriminado:

Atestamos, para os devidos fins, que adquirimos o equipamento abaixo discriminado:

EQUIPAMENTO: Escavadeira Hidráulica
QUANTIDADE: 1
MARCA: LIUGONG
MODELO: 915E
SÉRIE: CLG915ECCSE730061
NF DE VENDA 9535

21

ATESTADO DE CAPACIDADE TÉCNICA

Atestamos, para os devidos fins, que adquirimos da empresa **MPM COMÉRCIO DE MÁQUINA, PEÇAS E SERVIÇOS LTDA**, CNPJ 07.734.903/0001-45, situada na RS 324, Distrito Industrial – cidade de Vila Maria - RS, o equipamento abaixo discriminado:

Atestamos, para os devidos fins, que adquirimos o equipamento abaixo discriminado:

EQUIPAMENTO: Pa Carregadeira
QUANTIDADE: 3
MARCA: LIUGONG
MODELO: 870H
SÉRIE: CLG870HZPRL830526, CLG870HZKSL857233, CLG870HZCSSL857230
NF DE VENDA 9470, 9468 e 9469

RS 154 KM 741
DISTRITO INDUSTRIAL
VILA MARIA - RS
CEP: 91145-000 FONE: (51) 3389-1286
WWW.MPMTRATORES.COM.BR

Nº 9470
SÉRIE 1 de 1
FOLHA 1

4325 0407 7349 0300 0145 5500 1000 0094 7015 3507 8328

Consulte de autenticidade no portal nacional da NF-e
www.nfe.fazenda.gov.br/portal ou no site da Sefaz Autorizadora.

DADOS DA NF-e

243250128207241 30/04/2025 10:08:16

01 VENDA DE MERCADORIAS

INSCRIÇÃO ESTADUAL 3290005587

DISC. ESTADUAL DO SUBST. TRIBUT.

CNPJ/CPF 07.734.903/0001-45

DESTINATÁRIO/REMETENTE

NOME RAZÃO SOCIAL BRITAGEM VOGELSANGER LTDA

CNPJ/CPF 84.689.066/0001-20

DATA DA EMISSÃO 30/04/2025

ENDEREÇO

ESTRADA PIRAI 3300

BARRIO/DISTRITO VILA NOVA

CEP 89237-600

30/04/2025

MUNICÍPIO JOINVILLE

UF FONE/FAX (47) 3370-4522

INSCRIÇÃO ESTADUAL 250102730

HORA SAÍDA 10:08:16

FATURA DUPLICATA

A VENDA 950.000,00

CALCULO DO IMPOSTO

BASE DE CALCULO DO ICMS	VALOR DO ICMS	BASE DE CALCULO DO ICMS SUBSTITUIÇÃO	VALOR DO ICMS SUBSTITUIÇÃO	VALOR TOTAL DOS PRODUTOS
950.000,00	38.000,00	0,00	0,00	950.000,00
0,00	0,00	0,00	0,00	950.000,00

TRANSPORTADOR/VOLUMES TRANSPORTADOS

NOME RAZÃO SOCIAL

FRETE POR CONTA (4) PropDest

CODIGO ANTT

PLACA DO VEICULO

UF

CNPJ/CPF

ENDEREÇO

MUNICÍPIO

UF

INSCRIÇÃO ESTADUAL

QUANTIDADE

ESPECIE

MARCA

NUMERAÇÃO

PESO BRUTO

PESO LÍQUIDO

0,000

CNPJ SERVIÇO/TRANSPORTE

VALOR DO SERVIÇO 0,00

RETENÇÃO

BASE DE CALCULO RETENÇÃO

ALÍQUOTA RETENÇÃO

VALOR ICMS RETIDO

DADOS DOS PRODUTOS/SERVIÇOS

PROD	DESCRIÇÃO PRODUTO/SERVIÇO	NCM	CFOP	UN	QUANTIDADE	V.UNITARIO	V.TOTAL	V.IMP.	BC-ICMS	V.IMP.	V.IMP.	V.IMP.	ACQUISTO
3370	PA CARREGADEIRA DE BODAS, NOVA, MARCA LIUGONG, MODELO 870H	8429199	200	6102	1,00	950.000,00	950.000,00	0,00	950.000,00	38.000,00	0,00	0,00	4,00

22

ATESTADO DE CAPACIDADE TÉCNICA

Atestamos, para os devidos fins, que adquirimos da empresa **MPM COMÉRCIO DE MÁQUINA, PEÇAS E SERVIÇOS LTDA**, CNPJ 07.734.903/0001-45, situada na RS 324, Distrito Industrial – cidade de Vila Maria - RS, o equipamento abaixo discriminado:

Atestamos, para os devidos fins, que adquirimos o equipamento abaixo discriminado:

EQUIPAMENTO: Pa Carregadeira
QUANTIDADE: 3
MARCA: LIUGONG
MODELO: 870H
SÉRIE: CLG870HZPRL830526, CLG870HZKSL857233, CLG870HZCSSL857230
NF DE VENDA 9470, 9468 e 9469

VILA MARIA - RS
CEP: 91145-000 FONE: (51) 3389-1286
WWW.MPMTRATORES.COM.BR

Nº 9468
SÉRIE 1 de 1
FOLHA 1

4325 0407 7349 0300 0145 5500 1000 0094 6817 9295 0174

Consulte de autenticidade no portal nacional da NF-e
www.nfe.fazenda.gov.br/portal ou no site da Sefaz Autorizadora.

DADOS DA NF-e

243250128200631 30/04/2025 10:05:06

01 VENDA DE MERCADORIAS

INSCRIÇÃO ESTADUAL 3290005587

DISC. ESTADUAL DO SUBST. TRIBUT.

CNPJ/CPF 07.734.903/0001-45

DESTINATÁRIO/REMETENTE

NOME RAZÃO SOCIAL BRITAGEM VOGELSANGER LTDA

CNPJ/CPF 84.689.066/0001-20

DATA DA EMISSÃO 30/04/2025

ENDEREÇO

ESTRADA PIRAI 3300

BARRIO/DISTRITO VILA NOVA

CEP 89237-600

30/04/2025

MUNICÍPIO JOINVILLE

UF FONE/FAX (47) 3370-4522

INSCRIÇÃO ESTADUAL 250102730

HORA SAÍDA 10:05:05

FATURA DUPLICATA

A VENDA 950.000,00

CALCULO DO IMPOSTO

BASE DE CALCULO DO ICMS	VALOR DO ICMS	BASE DE CALCULO DO ICMS SUBSTITUIÇÃO	VALOR DO ICMS SUBSTITUIÇÃO	VALOR TOTAL DOS PRODUTOS
950.000,00	38.000,00	0,00	0,00	950.000,00
0,00	0,00	0,00	0,00	950.000,00

TRANSPORTADOR/VOLUMES TRANSPORTADOS

NOME RAZÃO SOCIAL

FRETE POR CONTA (4) PropDest

CODIGO ANTT

PLACA DO VEICULO

UF

CNPJ/CPF

ENDEREÇO

MUNICÍPIO

UF

INSCRIÇÃO ESTADUAL

QUANTIDADE

ESPECIE

MARCA

NUMERAÇÃO

PESO BRUTO

PESO LÍQUIDO

0,000

CNPJ SERVIÇO/TRANSPORTE

VALOR DO SERVIÇO 0,00

RETENÇÃO

BASE DE CALCULO RETENÇÃO

ALÍQUOTA RETENÇÃO

VALOR ICMS RETIDO

DADOS DOS PRODUTOS/SERVIÇOS

PROD	DESCRIÇÃO PRODUTO/SERVIÇO	NCM	CFOP	UN	QUANTIDADE	V.UNITARIO	V.TOTAL	V.IMP.	BC-ICMS	V.IMP.	V.IMP.	V.IMP.	ACQUISTO
3370	PA CARREGADEIRA DE BODAS, NOVA, MARCA LIUGONG, MODELO 870H	8429199	200	6102	1,00	950.000,00	950.000,00	0,00	950.000,00	38.000,00	0,00	0,00	4,00

EQUIPAMENTO: Pa Carregadeira
QUANTIDADE: 3
MARCA: LIUGONG
MODELO: 870H
SERIE: CLG870HZPRL830526, CLG870HZKSL857233, CLG870HZCSL857230
NF DE VENDA 9470. 9468 e 9469

DISTRITO INDUSTRIAL VILA MARIA - RJ CEP: 99195-000 FONE: (54) 3368-1286		1 - SALDA Nº 9469 SÉRIE FOLHA: 1 de 1		CHAVE DE ACESSO 4325 0407 7340 0300 0145 5500 1000 0094 6914 1192 4439 Consulta de autenticidade no portal nacional da NF-e www.aze.fazenda.gov.br/portal ou no site da Sefaz Autorizadora.									
WWW.DPMATORES.COM.BR													
NATUREZA DE OPERAÇÃO													
01 VENDA DE MERCADORIAS		DISC. ESTADUAL DO SUBST. TRIBUT		423250128204953 30/04/2025 10:07:08									
3290005587				07.734.903/0001-45									
DESTINATÁRIO/REMETENTE													
NOME/RAZÃO SOCIAL BRITAGEM VOGELSANGER LTDA			CNPJ/CPF 84.689.066/0001-20		DATA DA EMISSÃO 30/04/2025								
ENDEREÇO ESTRADA PIRAI 3300			BAIRRO/DISTRITO VILA NOVA		CEP 89237-600								
MUNICÍPIO JOINVILLE			UF SC		DATA SAÍDA ENTREGA 30/04/2025								
FONE/FAX (47) 3370-4522			INSCRIÇÃO ESTADUAL 250102730		HORA SAÍDA 10:07:08								
FATURA/DUPLICATA													
<table border="1"> <tr> <td>A Prazo R\$ 250.000,00</td> <td>A Prazo R\$ 250.000,00</td> <td>A Prazo R\$ 250.000,00</td> <td>A Prazo R\$ 250.000,00</td> <td>A Prazo R\$ 250.000,00</td> <td>A Prazo R\$ 250.000,00</td> <td>A Prazo R\$ 250.000,00</td> <td>A Prazo R\$ 250.000,00</td> </tr> </table>						A Prazo R\$ 250.000,00	A Prazo R\$ 250.000,00	A Prazo R\$ 250.000,00	A Prazo R\$ 250.000,00	A Prazo R\$ 250.000,00	A Prazo R\$ 250.000,00	A Prazo R\$ 250.000,00	A Prazo R\$ 250.000,00
A Prazo R\$ 250.000,00	A Prazo R\$ 250.000,00	A Prazo R\$ 250.000,00	A Prazo R\$ 250.000,00	A Prazo R\$ 250.000,00	A Prazo R\$ 250.000,00	A Prazo R\$ 250.000,00	A Prazo R\$ 250.000,00						
CÁLCULO DO IMPOSTO													
BASE DE CÁLCULO DO ICMS 950.000,00		VALOR DO ICMS 38.000,00		VALOR TOTAL DOS PRODUTOS 950.000,00									
VALOR DO FRETE 0,00		VALOR DO SEGURO 0,00		VALOR TOTAL DA NF-e 950.000,00									
DESCONTO 0,00		OUTRAS DESPESAS ACESSÓRIAS 0,00		VALOR DO IPI 0,00									
TRANSPORTADOR/VOLUMES TRANSPORTADOS													
NOME/RAZÃO SOCIAL		FRETE POR CONTA [4] Prop/Dest		CNPJ/CPF									
ENDEREÇO		MUNICÍPIO		INSCRIÇÃO ESTADUAL									
QUANTIDADE		ESPECIE		MARCA									
SOMENÇÃO		PESO BRUTO		PESO LÍQUIDO									
0		0,000		0,000									
COP SERV/O TRANSPORTE		VALOR DO SERVIÇO		RETENÇÃO									
0		0,000		0,000									
BASE DE CÁLCULO RETENÇÃO		ALÍQUOTA RETENÇÃO		VALOR ICMS RETIDO									
0		0,000		0,000									
CÓDIGO DOS PRODUTOS/SERVIÇOS													
CÓDIGO		DESCRIÇÃO DO PRODUTO/SERVIÇO		QUANTIDADE									
212999		DA CARRÉCADERA DE RODAS NOVA MARCA		1,00									
		LUBRIFICANTE, MODELO FIBR MAX		1,00									
		POLIOTE HIREL (CLOTHING) 45729 - 1,00		1,00									
		CARRÉCADERA PARA RODAS 450M		1,00									

EQUIPAMENTO: Escavadeira Hidráulica
QUANTIDADE: 3
MARCA: LIUGONG
MODELO: 913E
SERIE: CLG913EZPSE730139, CLG913EZJRE727819, CLG913EZTRE728819
Nº DE VENDA: 9713, 9757, 9756

RUTHERFORD INDUSTRIAL VILA MARIA - RS CEP. 99145-000 FONE: (54) 3389-1286		Nº _____ SÉRIE FOLHA: 1 de 1		ORÇAMENTO DE AÇO 4325 0067 7349 0300 0145 5500 1000 0097 1316 7090 5323 Consulta de autenticidade no portal nacional da NF-e www.afe.fazenda.gov.br/portal ou no site da Sefaz Autorizadora.												
WWW.PMPATRATORES.COM.BR																
NATUREZA DE OPERAÇÃO				DADOS DA NF-E												
01_VENDA DE MERCADORIAS				243250185995305 23/06/2025 15:24:30												
INSCRIÇÃO ESTADUAL		ENC. ESTADUAL DO ICMSP TRIBUT		CNPIS/CFP												
3290000587				07.734.003/0001-45												
DESTINATÁRIO/REMETENTE																
NOME/RAZÃO SOCIAL				CNPIS/CPF		DATA DA EMISSÃO										
W FELLER CONSTRUTORA LTDA				26.550.851.000-01		23/06/2025										
ENDEREÇO		BAIRRO/DISTRITO		CEP		DATA SAÍDA/ENTRADA										
RUA 902BI 90		ALTO SAO BENTO		88220-000		23/06/2025										
MUNICÍPIO		FUNDEX		UF		HORA SAÍDA										
ITAPEMA		(47) 99780-6049		SC		15:24:27										
FATURA/DUPLICATA																
A VISTA																
R\$ 000,00																
CÁLCULO DO IMPOSTO																
BASE DE CÁLCULO DO ICMS		VALOR DO ICMS		BASE DE CÁLCULO DO ICMS SUBSTITUIÇÃO		VALOR DO ICMS SUBSTITUIÇÃO										
R\$ 530.000,00		21.200,00		0,00		0,00										
VALOR DO FRETE		VALOR DO SEGURO		DESCONTO		OUTRAS DESPESAS ÀS DESPORTAS										
0,00		0,00		0,00		0,00										
						VALOR TOTAL DA NOTA										
						530.000,00										
TRANSPORTADORES																
NOME/RAZÃO SOCIAL				FRETE POR CONTA		CNPIS/CPF										
				[4] Prop.Dest												
ENFEREJO				MODALIDADE		INSCRIÇÃO ESTADUAL										
				0		0										
QUANTIDADE		EMPREGUE		MARCA		PESO LÍQUIDO										
				0		0,000										
CPAP SERVIÇO TRANSPORTE		VALOR DO SERVIÇO RETENÇÃO		ALÍQUOTA RETENÇÃO		VALOR ICMS RETIDO										
TÍTULOS DE PRODUTOS/SERVÇOS																
CODIGO	ABREVIAÇÃO/MODELO/PRODUTO/SERVÇOS	NÚMERO	QTD	UNID	UN	QUANTIDADE UNITARIO	VUNITARIO	VTOTAL	V DEDUC	RETENÇÃO	VICMS	VICMS 1%	V IR	ALÍQUOTA	ICMS 12%	ICMS 15%
243250185995305	LAVADERA VERGALITA JACARANDA 24325000 MODELO HIE POLIESTEER 15L 143GRUEPZ30039-100 ANO DE FABRICAÇÃO 2023 CACANEA 61000 CAPA DE 700MM RADIO REMOTE TENS PADRAO DE FABRICA	R\$25129	200	60x2	LN	1,00	530.000,00	530.000,00	0,00	530.000,00	21.200,00	0,00	0,00	4,00	2.120,00	7.950,00

EQUIPAMENTO: Escavadeira Hidráulica
QUANTIDADE: 3
MARCA: LIUGONG
MODELO: 913E
SERIE: CLG913EZPSE730139, CLG913EJZRE727819, CLG913EZTRE728819
Nº DE VENDA: 9713 9757 9756

DISTRITO INDUSTRIAL LATA MARIA - RS CEP: 99156-000 FONE: (54) 3389-1286		1 - SALVA Nº 9757 SÉRIE 1 FOLHA: 1 de 1		CHAVE DE ACESSO 4325 0607 7349 0300 0145 5500 1000 0097 5714 2662 2788 Consulta de autenticidade no portal nacional da NF-e www.afe.fazenda.gov.br/portal ou no site da Sefaz Autorizadora.									
WWW.APMTRATORES.COM.BR													
NATUREZA DE OPERAÇÃO		DADOS DA NF-e											
01-VENDA DE MERCADORIAS		242350194400286 30/06/2025 18:41:41											
INSCRIÇÃO ESTADUAL		INSC. ESTADUAL DO IMST. TRIBUT		CNPJ/CPF									
3290005587				07.734.903/0001-45									
DESTINATÁRIO/REMETENTE													
NOME/RAZÃO SOCIAL		CNPJ/CPF		DATA DA EMISSÃO									
W FELLER CONSTRUTORA LTDA		26.550.851/0001-00		30/06/2025									
ENDEREÇO		BAIRRO/DISTRITO		CNPJ									
RUA 902B1 90		ALTO SAO BENTO		88220-000									
MUNICÍPIO		FONE/FAX		INSCRIÇÃO ESTADUAL									
ITAPEMA		(47) 99780-6049		18-41-40									
FATURA/DUPLICATA													
A VISTA		A PRAZO											
263.000,00		237.000,00											
CÁLCULO DO IMPOSTO													
BASE DE CÁLCULO DO ICMS		VALOR DO ICMS		BASE DE CÁLCULO DO ICMS SUBSTITUIÇÃO									
500.000,00		20.000,00		0,00									
VALOR DO FRETE		VALOR DO SEGURO		DISCONTO									
0,00		0,00		0,00									
OUTRAS DESPESAS ACESSÓRIAS		VALOR DO IPI		VALOR TOTAL DA NOTA									
0,00		0,00		500.000,00									
TRANSPORTADOR/VOLUMES TRANSPORTADOS													
NOME/RAZÃO SOCIAL		FRETE POR CONTA		CÓDIGO ANTT									
		[4] Prop Dest		PLACA DO VEÍCULO									
ENDEREÇO		MUNICÍPIO		UF									
				CNPJ/CPF									
QUANTIDADE		ESPECIE		MARCA									
				NUMERAÇÃO									
				PESO BRUTO									
				PESO LÍQUIDO									
C/OP SERVIÇO/TRANSPORTE		VALOR DO SERVIÇO		RETEÇÃO									
				0,00									
BASE DE CÁLCULO RETENÇÃO		ALÍQUOTA RETENÇÃO		VALOR ICMS RETENIDO									
				0,00									
DADOS DOS PRODUTOS/SERVIÇOS													
CODIGO	DESCRICÃO DO PRODUTO/SERVIÇO	NCM/EN	CFOP	UN	QUANTIDADE	UNIDADE	V TOTAL	V UNIT	NCM/EN	VBSM	VBSM/UN	VBSM	ALÍQUOTA
238831	ENCALADEIRA HIDRÁULICA NOVA, MARCA LIXONDO, MODELO RISE NR LOTE SERIE 760401REZ7619-1 [50] ANO DE FABRICAÇÃO 2021 CACABIA V LOM SARAETA DE 100MM	84392129	700	6102	120	1,00	500.000,00	500.000,00	0,00	500.000,00	20.000,00	0,00	0,00

[illegible]

O tema suscitado pela Recorrente, além de já ter sido analisado e definitivamente superado em diligência no presente certame, também foi objeto de questionamento anterior no âmbito do Pregão Eletrônico nº 90003/2025, em que a CODEVASF procedeu à mesma verificação técnica e chegou à idêntica conclusão de regularidade. Trata-se, portanto, de matéria já apreciada em ambas as oportunidades sob a ótica da Administração, com resultado uniforme e satisfatório quanto à conformidade da documentação apresentada pela MPM.

No referido Pregão 90003/2025, a CODEVASF foi categórica ao afirmar que os atestados apresentados pela MPM eram válidos, compatíveis com o objeto do certame e plenamente suficientes para a comprovação da capacidade técnica exigida, concluindo, inclusive, pela inexistência de qualquer irregularidade ou inconsistência nos documentos apresentados pela empresa.

Tal precedente reforça a estabilidade e a coerência das decisões administrativas da própria CODEVASF, que, diante de quadro probatório idêntico, reconheceu a regularidade da documentação e a plena habilitação técnica da MPM. No mesmo sentido, as alegações ora reproduzidas pela Recorrente igualmente não encontram respaldo nos autos, como se verifica, por exemplo, nos casos envolvendo os clientes Nerci Francisco Schmitz e Antônio Gilberto de Mello.

O primeiro refere-se ao cliente Nerci Francisco Schmitz, onde a Recorrente afirmou, de forma equivocada, que a MPM teria juntado apenas a nota fiscal, sem o atestado correspondente. Tal alegação foi amplamente desmentida nesta peça, demonstrando-se que o atestado foi devidamente apresentado, em nome da empresa Nerci Francisco Schmitz Ltda, constando no processo o documento original assinado e correlacionado à respectiva nota fiscal.

O segundo diz respeito ao cliente Antônio Gilberto de Mello, em que a XCMG, novamente sem qualquer critério técnico, afirma que a MPM teria apresentado nota fiscal de uma miniescavadeira, enquanto o atestado corresponderia a uma retroescavadeira. No entanto, conforme amplamente comprovado nas imagens e documentos anexos, o arquivo enviado pela MPM contém tanto a nota fiscal quanto o atestado referente à retroescavadeira LiuGong, constando o mesmo nome, CNPJ e identificação do equipamento, inexistindo qualquer incongruência ou irregularidade.

Essas alegações pontuais, formuladas sem base técnica e frontalmente desmentidas pela documentação constante dos autos, demonstram a clara intenção da Recorrente de criar dúvida artificial

e tumultuar o processo licitatório, na tentativa de obter, por meio de alegações inconsistentes, o que não conseguiu alcançar com argumentos jurídicos legítimos.

Em verdade, a XCMG, ciente de que suas alegações foram integralmente rechaçadas no pregão anterior Pregão Nº90003/2025, tenta maquiar o mesmo inconformismo sob novo pretexto, deslocando o foco do mérito técnico para hipóteses inventadas de irregularidades, inexistentes no mundo fático. A conduta configura verdadeiro desvio do princípio da lealdade processual administrativa, afrontando também o dever de boa-fé previsto nos arts. 5º e 12 da Lei nº 14.133/2021, além de comprometer o princípio da eficiência e da segurança jurídica, pilares da atuação administrativa.

Portanto, o comportamento reiterado da Recorrente apenas reforça o acerto da decisão proferida pela CODEVASF no Pregão 90003/2025, que, de forma técnica e fundamentada, concluiu pela total improcedência das acusações e pela plena regularidade dos documentos apresentados pela MPM. O mesmo entendimento deve prevalecer neste certame, uma vez que não há qualquer fato novo, irregularidade comprovada ou vício que justifique a reavaliação de matéria já decidida com base em análise contábil, técnica e documental criteriosa.

Assim, é forçoso reconhecer que as alegações relativas aos atestados de capacidade técnica constituem apenas mais um capítulo de inconformismo infundado e manobra protelatória da XCMG, desprovida de fundamento legal, técnico ou probatório.

4. CONCLUSÃO

À luz do que se expôs, o recurso da XCMG não se sustenta, seja no plano fático, seja no plano jurídico. As teses recursais foram integralmente enfrentadas e refutadas:

- a) A conformidade ROPS/FOPS foi comprovada pelos catálogos oficiais, pela declaração do fabricante e certificado anexado, exatamente como admite o edital;
- b) A invocação de LCVM traduz confusão entre critérios de sustentabilidade ambiental e documento de licenciamento que o edital não exigiu em fase de habilitação;
- c) Os índices de liquidez da MPM são fidedignos, apurados com base nas demonstrações contábeis regularmente transmitidas ao SPED e, após reclassificação contábil legítima, permanecem acima do mínimo editalício; e

- d) Os atestados de capacidade técnica foram apresentados em plena validade e idoneidade, em volume muito superior ao requerido, acompanhados de 55 notas fiscais, com correspondência de cliente, equipamento, modelo e série, já validados pela própria equipe analista.

Mais do que isso, há um dado institucional que confere densidade adicional à improcedência do apelo: as mesmas matérias já foram apreciadas e julgadas improcedentes pela própria CODEVASF no Pregão Eletrônico nº 90003/2025 — envolvendo a mesma Recorrente, a mesma Recorrida e exigências técnicas idênticas. Naquela oportunidade, a Administração reconheceu a suficiência dos catálogos/folders para ROPS/FOPS, rejeitou a imposição de LCVM como requisito de habilitação, reputou regular a reclassificação contábil e reputou idôneos os atestados acompanhados de NF.

Trata-se, portanto, de precedente administrativo interno que prestigia a coerência decisória, a estabilidade dos entendimentos e a isonomia entre licitantes, de observância compatível com os princípios do art. 5º da Lei nº 14.133/2021 (vinculação ao edital, julgamento objetivo, segurança jurídica, razoabilidade, competitividade, economicidade e eficiência).

A tentativa da Recorrente de rediscutir questões já decididas e devidamente sanadas em diligências, sem qualquer fato novo, desborda do exercício regular do direito de recorrer e aproxima-se de um uso disfuncional do instrumento recursal. Imputações de fraude, “manipulação” ou má-fé, lançadas sem prova nem indício minimamente sério, são levianas e atentam contra a boa-fé objetiva e a lealdade processual, princípios igualmente positivados e irradiados pela Lei nº 14.133/2021. Não se pode converter o recurso administrativo em mecanismo para “jogar verde para colher maduro”, criando-se um ambiente artificial de dúvida para tentar desconstituir, por cansaço institucional, atos técnicos corretos, motivados e já validados pela própria Administração.

O princípio da vinculação ao instrumento convocatório impede a exigência de documentos não previstos (como LCVM em habilitação, ou “certificado exclusivo” para ROPS/FOPS); o formalismo moderado e a instrumentalidade das formas legitimam a reclassificação contábil que não altera a substância dos dados; o poder-dever de diligenciar (art. 64 da Lei nº 14.133/2021, em harmonia com as normas e preceitos licitatórios, foi corretamente exercido e confirmou a regularidade da documentação; e a segurança jurídica veda que se afaste, sem causa, a orientação já firmada pela própria Companhia no Pregão 90003/2025 para questões idênticas.

Em suma: a MPM cumpriu integralmente as exigências do edital, comprovou tecnicamente o que se lhe exigia e foi validada pelo pregoeiro e pela equipe de apoio. Já a XCMG limitou-se a repetir narrativas rejeitadas, sem base técnica nem jurídica, procurando maquiar inconformismo competitivo com acusações graves e infundadas. À Administração — guardiã do interesse público — cumpre preservar a coerência dos seus precedentes, a lisura do certame e a estabilidade de suas decisões, reafirmando a improcedência do recurso e a plena habilitação da MPM nos itens adjudicados.

5. REQUERIMENTOS

Diante de todo o exposto, e considerando a completa ausência de fundamento fático ou jurídico nas alegações recursais, bem como a comprovada regularidade da habilitação da MPM COMÉRCIO DE MÁQUINAS, PEÇAS E SERVIÇOS LTDA, vem esta, com o devido respeito, requerer à autoridade competente que se digne a:

- a) Conhecer das presentes contrarrazões, por serem tempestivas e devidamente instruídas, nos termos do item 5.3 do Edital do Pregão Eletrônico nº 90011/2025;
- b) **Julgar totalmente improcedente o recurso interposto pela empresa XCMG BRASIL INDÚSTRIA LTDA**, mantendo-se integralmente a decisão que declarou a MPM habilitada e vencedora dos Itens 03, 04 e 06, por estrito cumprimento das exigências editalícias e pela comprovação inequívoca de sua capacidade técnica, regularidade fiscal e qualificação econômico-financeira, em consonância com o precedente administrativo de conteúdo análogo — o Pregão Eletrônico nº 90003/2025 —, que reconheceu situação idêntica.
- c) Reafirmar o reconhecimento da plena conformidade técnica e documental da MPM, especialmente quanto:
 - à comprovação das estruturas ROPS/FOPS, mediante catálogos oficiais, fotos, declaração do fabricante e certificado;
 - à inexistência de obrigatoriedade de apresentação da LCVM na fase de habilitação, diante de sua ausência de previsão editalícia;
 - à regularidade e fidedignidade dos índices econômico-financeiros, demonstrados e confirmados em diligência;
 - e à validade dos atestados de capacidade técnica, devidamente acompanhados das respectivas notas fiscais de fornecimento.
- d) Determinar, por consequência, a imediata adjudicação e homologação dos itens vencidos pela MPM, garantindo a continuidade do procedimento licitatório e a preservação do interesse público, em conformidade com o art. 5º, incisos I e VIII, e art. 71 da Lei nº 14.133/2021;

- e) Por fim, reiterar a plena confiança desta empresa na lisura e no rigor técnico da Administração, reafirmando seu compromisso com a transparência, a legalidade e o respeito às decisões administrativas já firmadas.

Termos em que, aguarda a análise e deferimento.

Vila Maria – RS, 08 de outubro de 2025.

MPM COMÉRCIO DE MÁQUINAS PEÇAS E SERVIÇOS LTDA

CNPJ 07.734.903/0001-45

Robson Motta

Rol de Documentos em Anexo

- 1 – Contrato Social – MPM Tratores
- 2 – CNH Robson Motta
- 3 – Declaração LiuGong - ROPS e FOPS / LCVM - TIER 3 – MAR1 – Retroescavadeira 764A – Item 3 4 6
- 4 – Certificado ROPS e FOPS – Retroescavadeira 764A
- 5 – LCVM – Retroescavadeira 764 A
- 6 – Declaração MPM – Índices – Diligência item 3 4 6
- 7 – Declaração Recon (contabilidade) – Índices – Diligência item 3 4 6
- 8 – Balanço Patrimonial – Termo de Abertura e Fechamento MPM – Diligência item 3 4 6
- 9 – DRE MPM – Diligência item 3 4 6
- 10 - Índices MPM – Diligência item 3 4 6
- 11 – Contrato Social LiuGong – Documentos Linjun Wang – Comprovando poderes para Assinatura das Declarações